"INSERTO VACANZE„: VILLEGGIANTI CERCANSI

Anno 109 - Numero 147 Torino - Via Marenco 32 - Centr. tel. 65681 - Selez. passante 6568(**) L. 200 (arretrati il doppio) - (Sped. abbonam. postale G. 1/70) Mercoledì 6 Luglio 1977

STAMPA SERA

QUOTIDIANO D'INFORMAZIONI

NUOVI PANNELLI SOLARI ENERGIA A BASSO PREZZO

A PAGINA 2

PROFUMI Servetti presenta

JACQUES SEVEN
Il profumo da uomo nella scatola nera.

EQUO CANONE C'È IL RISCHIO CHE RADDOPPI

A pagina 2

Torino: SI VENDE LA CODA DI ROSPO FRESCA

A pagina 3-5

SEQUESTRI

Concessionario Fiat a Foggia Ereditiera in Brianza

L'ereditiera milanese Patrizia Valisi rapita ieri sera in Brianza (Servizi a pagina 2)

Incredibile colpo stanotte in corso Francia

Entrano dalla finestra li legano al letto e rubano 500 milioni

DOMENICO ALLEGRETTI

Colpo da 500 milioni questa notte in corso Francia nell'appartamento di un ex industriale delle vernici, Teresio Marsaglia. L'incredibile impresa è stata portata a termine da quattro ladri che sono entrati nel lussuosissimo alloggio dopo essersi arrampicati fino al secondo piano dell'elegante condominio. Dopo essersi fatti aprire la cassaforte, i ladri hanno ammanettato ed imbavagliato i due coniugi allontanandosi tranquillamente con il copioso bottino.

Questo, che è stato uno dei più clamorosi furti in appartamento compiuti in tutti i tempi a Torino, è accaduto questa notte intorno alle ore 3,30. Già ieri, però, uno dei ladri (un giovanotto, vestito elegantemente, dall'aria molto sospetta) era stato visto aggirarsi intorno al condominio di corso Francia 218, situato sulla destra del corso immediatamente dopo corso Monte Cucco. Davanti alla palazzina un piccolo giardino con siepi e alberi protegge la facciata del palazzo dalla vista del corso. Il custode ieri pomeriggio ha notato il giovane *« troppo interessato »* all'architettura del condominio, ma ovviamente non ha preso in considerazione l'ipotesi di un furto, o, se l'ha presa, ha dovuto tenerla per sé.

La ricognizione del giovane era evidentemente il preludio della rapina che si sarebbe dovuta svolgere nella nottata. Forse l'ultima di una lunga serie di ricognizioni, poiché i ladri devono aver progettato il *« lavoro »* a colpo sicuro, su qualche precisa informazione.

Questa notte, come da qualche giorno a questa parte, i coniugi Marsaglia, Teresio, di 48 anni, e Adriana Pognante, di 44 anni, dormivano, per il caldo, con le serrande abbassate e le finestre aperte. I ladri sembra quattro, ma il numero non è stato precisato — si sono arrampicati acrobaticamente lungo un tubo di ferro che scorre sulla facciata, hanno scavalcato il balcone, sollevato la saracinesca della cu-

Segue in 6ª pagina

L'ex-industriale rapinato Teresio Marsaglia (Stampa Sera)

NEGOZIO ESCLUSIVO NAZARENO GABRIELLI
INFORMAZIONE PUBBLICITARIA

Profumeria di Torino-Via M.Polo 15

IL PUNTO

di ENNIO CARETTO

QUALSIASI riforma è opinabile, e quella dell'equo canone lo è più di moltissime altre. Ma all'origine, o almeno nelle intenzioni, essa era coraggiosa, mentre ora minaccia di naufragare nello scandalo. C'è da sperare che nella sua ultima versione le Camere la boccino, e che la passino purificata. Ci saranno però gravi ritardi, a scapito della giustizia e del costo della vita.

Che cosa è successo con esattezza? Che i partiti di centro destra hanno apportato modifiche tali al testo di legge da rendere il canone, anziché equo, iniquo. Di fatto, lo raddoppierebbero. Un affitto previsto di 90 mila lire in base alla riforma originaria salirebbe a 150 mila. E tra due anni a 200 mila circa.

E' chiaro che dietro le modifiche ci sono interessi clientelari, pressioni finanziarie e via di seguito. Dovremmo già esserci abituati. E' successo per le autostrade, per le tasse, per quasi tutto ciò che riguarda la nostra vita quotidiana. Ma certe cose non diventano accettabili per quanto ripetute. Mascalzonate sono e mascalzonate restano.

5 MENU per "Stampa Sera"

Desidero segnalare il ristorante:

Via

Località

Telefono

Inviare a: STAMPA SERA - Ufficio Sviluppo - Via Marenco 32 - 10100 Torino. Tel. 65.68.322/65.68.378. Più tagliandi possono essere riuniti in una sola busta.

DESPAR

il nostro risparmio ____ è tuo!

Colpo di mano in commissione: modificati gli indici

L'EQUO CANONE RADDOPPIA?

MARCO TOSATTI

ROMA — Equo canone: colpo di mano della dc e degli altri partiti del centro e della destra in Commissione al Senato. Se dovessero passare le modifiche apportate ieri, il valore dei fitti sarebbe raddoppiato rispetto al progetto originale del governo. Il documento di partenza prevedeva che sul valore di base dell'appartamento il reddito fosse del 3 per cento; la commissione lo ha portato al 5 per cento. Quindi un affitto di 90 mila lire stabilito in base all'equo canone governativo salirebbe a 150 mila.

Ma a questo «colpo di mano» (non definitivo, la legge dovrà ancora passare all'approvazione sia del Senato che della Camera) se ne è aggiunto un altro, altrettanto preoccupante. Ogni due anni, in base all'indice del costo della vita, i canoni di affitto dovevano essere rivalutati per i due terzi. In pratica, se il fitto era di novantamila lire, la rivalutazione veniva calcolata su 60 mila lire.

Ieri però la dc, con psdi, pri, pli e estrema destra ha stabilito che la rivalutazione avvenga sul 100 per cento dell'affitto. Alcuni senatori hanno fatto un esempio esplicativo: un fitto di 30 mila lire che sarebbe passato a 50 mila con l'equo canone governativo, era — con reddito del 5% — salirebbe a 85 mila; e con l'applicazione della rivalutazione sull'intero affitto arriverebbe a 70 mila lire.

Infine la stessa maggioranza ha abolito le commissioni comunali che avrebbero dovuto risolvere in prima istanza le numerose controversie che sorgeranno per l'applicazione della nuova legge. Nel progetto del governo si trattava di commissioni tecniche, che le sinistre volevano aprire alla partecipazione dei diretti interessati (proprietari, inquilini, sindacati). Ieri è stato deciso che le controversie vengano affidate direttamente alla magistratura ordinaria, che ne risulterà prevedibilmente sommersa. I giudici infatti sono contrari a questa soluzione.

CONFLITTO A FUOCO

A NAPOLI UN MORTO UN FERITO

NAPOLI — Un pregiudicato è morto ed un altro è rimasto gravemente ferito in una sparatoria con una pattuglia di carabinieri che li inseguivano. E' accaduto durante la notte in via Generale Orsini, nel rione Santa Lucia, a Napoli.

Una pattuglia di carabinieri del nucleo radiomobile ha intimato «l'alt» a due autovetture del tipo «Fiat 124» per un normale controllo nell'ambito dei servizi di prevenzione. I conducenti non hanno ottemperato all'ingiunzione: hanno invece, a forte velocità, tentato di allontanarsi, subito inseguiti dai carabinieri.

Uccisa dal fulmine sotto un pino

TRENTO — Una donna di 37 anni, madre di tre bambini, è stata uccisa da un fulmine, mentre si riparava da un violento temporale, sul monti delle Giudicarie, sotto un pino.

Si trovava a quota 1600 metri, quando, sorpresa da un acquazzone, è corsa a ripararsi sotto l'albero sul quale, poco dopo, si è abbattuto il fulmine.

La vittima è Ciella Schivalocchi, originaria di Bagolino, in provincia di Brescia, e residente a Ponte Caffaro. La notizia è stata portata a valle da un sacerdote, don Dino Menestrina.

I DUE SEQUESTRI A MONZA E NEL FOGGIANO

I rapitori di Patrizia telefonano Ansia per il concessionario Fiat

MONZA — I rapitori di Patrizia Valisi, la ragazza di 22 anni sequestrata ieri sera nel villaggio Brollo di Solaro mentre rientrava a casa in «Alfetta», si sarebbero già fatti vivi. In casa Valisi è giunta una telefonata: «Preparate i soldi», ha detto lo sconosciuto che, subito dopo, ha riattaccato, senza precisare la richiesta di denaro. Gli investigatori ritengono che la telefonata sia effettivamente di un componente la banda che ha rapito la giovane, figlia di un piccolo industriale della zona, titolare di una azienda con più di 50 dipendenti.

Sul fronte delle indagini i carabinieri non hanno avuto nuovi elementi da aggiungere a quelli raccolti ieri sera, subito dopo il sequestro. Hanno agito quattro giovani, a viso scoperto, armati, che sono scesi da una «Bmw» di colore azzurro dopo che con questa automobile avevano «speronato» l'«Alfetta» di Patrizia. I banditi sono stati notati da alcuni testimoni, i quali ne hanno fatto una descrizione sufficientemente particolareggiata agli investigatori.

Patrizia si è diplomata in ragioneria e da almeno quattro anni lavorava nell'azienda paterna, dove sono occupati complessivamente una sessantina di dipendenti. E' il diciottesimo ostaggio in sette mesi, per i banditi delle numerose «anonime sequestri» che operano nel Milanese.

CERIGNOLA — Giuseppe Pedone, titolare della società Sipec che ha la concessione della Fiat per la zona meridionale della provincia di Foggia, è il maggiore dei quattro figli del cav. Antonio Pedone, uno degli imprenditori più facoltosi della Daunia. E' sposato ma non ha figli. Gli altri fratelli ed il padre, la cui impresa è impegnata in lavori edili in diverse regioni italiane, abitano in una tenuta di campagna a circa cinque chilometri dall'abitato.

Al rapimento ha assistito un medico, il dott. Mario Reitani, di 35 anni, che abita nello stesso palazzo di Pedone e che era appena uscito dall'androne.

Secondo quanto egli ha dichiarato alla polizia, i tre rapitori erano mascherati, indossavano tute da meccanico ed avevano in testa berretti di tela. Hanno atteso che il commerciante scendesse dalla sua automobile e si avviasse verso il portone e gli si sono avvicinati. Quando il medico si è reso conto di quanto accadeva ha tentato di opporsi ma è stato fermato da un colpo dato sul braccio con la canna di un mitra. Il Reitani ha tentato disperatamente di aggrapparsi al braccio del coinquilino. Il concessionario è stato spinto su una «Simca» metallizzata, dove li attendeva un quarto bandito e che è partita velocemente verso la periferia dell'abitato.

La Vianale "scaricata„?

ROMA — Nelle indagini per la morte del nappista Antonio Lo Muscio e gli arresti di Maria Pia Vianale e Franca Salerno (scartata l'ipotesi che siano state aspettando il rettore dell'università) si fa strada il sospetto che i tre con il complice «Claudio» sfuggito alla cattura siano stati «scaricati» dai loro capi e praticamente consegnati nelle mani dei carabinieri. Una telefonata anonima li avrebbe avvertiti della presenza del gruppo a Colle Oppio. «Se c'era un posto che non dovevano frequentare era proprio Colle Oppio — sostiene Franco Fedeli direttore di «Nuova Polizia» — poiché tutti sanno che la zona è frequentata da autonomi ed estremisti e le forze dell'ordine ci passano spesso».

A FREGENE

Sparano contro la villa di Lattanzio

ROMA — Colpi d'arma da fuoco sono stati sparati ieri sera contro un carabiniere in borghese in servizio all'esterno della villa del ministro della Difesa, on. Lattanzio, a Fregene. Secondo alcune testimonianze, un'auto è passata davanti alla villa in via Rodi Garganico, nel centro della località balneare che si trova a 20 chilometri da Roma, e ha sparato contro il militare, che è rimasto illeso. Al momento dell'attentato, il ministro si trovava in casa con i suoi familiari.

I carabinieri hanno precisato che è stato sparato soltanto un colpo d'arma da fuoco ed il proiettile ha forato la portiera di un'auto dei carabinieri con targa civile in sosta vicino all'ingresso della villa. Il militare ha risposto con una raffica del suo mitra.

USA: RIVOLUZIONARIA SCOPERTA

Nuovi pannelli solari Energia a poche lire

LONDRA — E' stata annunciata la messa a punto di un nuovo gruppo di materiali capaci di trasformare la luce e il calore del sole direttamente in energia elettrica. Questi nuovi materiali, ha detto il suo inventore Stanford R. Ovshinsky presidente della Energy Conversion Devices Inc. di Troy nel Michigan, potranno essere prodotti a costi così bassi e in quantità tali da rendere economicamente valida l'elettricità ottenuta con l'energia solare.

Si tratta di leghe composte da numerosi elementi e differiscono nettamente dagli accumulatori solari finora impiegati per trasformare l'energia solare in elettricità e che sono estremamente cari e di difficile produzione. Oggi questi accumulatori costano fra i 12,5 dollari e i 20 dollari o anche più per ogni Watt di di capacità e un importante obiettivo di ricerca consiste nel cercare di ridurne il costo ad una cifra fra i 50 cents e i 2 dollari a Watt.

A titolo di confronto, la Enery Conversion Devices Inc. spera di produrre i nuovi materiali in strati sottili per coprire grosse superfici ad un costo stimato di soli 5 dollari per metro quadrato, ciò significa che con un rendimento del 5-10 per cento il costo per Watt sarebbe al di sotto di 10 cents.

Ovshinsky ha messo a punto i nuovi materiali con un programma finanziato in parte dalla United Nuclear Corp.: alla quale andrà un interesse del 50 per cento per ogni applicazione per nuovi materiali ai fini della trasformazione di energia.

Il prof. Gilberto Russo dell'Istituto di fisica sperimentale del Politecnico di Torino, interpellato per un parere sui nuovi pannelli solari ha detto: «Se i dati forniti dall'agenzia di stampa sono esatti, si tratta di una scoperta sensazionale. Non è possibile fare un rapporto con costi dell'Enel, poiché l'Enel stessa non ha mai fornito i propri costi di esercizio, non riflessi dalle bollette che l'utente paga».

Da un rapido calcolo, comunque, si è stabilito che con i pannelli solari appena scoperti è possibile fornire energia elettrica a basso costo a un appartamento di 5 stanze con una superficie di pannelli di 40 metri quadri (vale a dire meno dello spazio occupato dal tetto di una villetta).

IL TEMPO CHE FARA'

Tempo previsto: sulle regioni settentrionali e lungo tutto il versante adriatico nuvoloso con locali precipitazioni prevalentemente temporalesche. Sulle regioni centrali e meridionali tirreniche, sulla Sardegna e sulla Sicilia poco nuvoloso o temporaneamente nuvoloso con possibilità di temporali pomeridiani soprattutto nelle zone interne.

In Italia		All'estero		
Bari	+20	+28	Atene	+24	+34
Firenze	+17	+30	Honolulu	+24	+31
Genova	+19	+23	Londra	+16	+27
Milano	+21	+30	Madrid	+13	+32
Palermo	+22	+30	Mosca	+17	+22
Roma	+20	+27	Nuova York	+20	+32
Venezia	+19	+27	Parigi	+21	+29

TEMPERATURE DI TORINO

massima	+32,4
minima	+19,3
media	+22,7

Rilevazioni del Servizio meteorologico dell'Aeronautica militare di Casalle alle ore 8: pressione a livello del mare 1009 mb; temp. +19; umidità 90%. Cielo poco nuvoloso. Temperatura max. +28; min. +17,5; media +22,6. Previsioni: cielo in prevalenza poco nuvoloso. Venti deboli.

STAMPA SERA

Direttore responsabile
Ennio Caretto

Editrice LA STAMPA S.p.A.

Presidente Giovanni Giovannini

Amministratore Delegato e Direttore Generale
Umberto Cuttica

Consiglieri Vittorino Chiusano, Giulio De Benedetti, Carlo Masseroni, Cesare Romiti

Sindaci Alfonso Ferrero (pres.), Pierluigi Bertola, Secondino Riolfo

© 1977 Ed. LA STAMPA S.p.A.

ALLA CISL

Conferma di Macario ma c'è spaccatura

ROMA — Luigi Macario è stato confermato segretario generale della Cisl. Nel corso delle votazioni effettuate in consiglio generale ha riportato 123 voti; 64 sono state le schede bianche, 7 le disperse, 4 a favore di Marini, 2 a favore di Carniti, una a favore di Sapienza. I votanti sono stati 193 su 212 membri del consiglio generale.

I risultati della votazione confermano la spaccatura che si è verificata nella Cisl tra maggioranza e minoranza. Non essendo, infatti, stato raggiunto nemmeno questa notte un accordo sui criteri che avrebbero dovuto guidare la scelta dei nuovi segretari confederali, il gruppo di Marini e Sartori ha deciso di votare su tutto scheda bianca. Questa lascia, quindi, prevedere che, salvo imprevisti, la nuova segreteria della Cisl sarà composta solo di esponenti della corrente di Macario e Carniti.

IL CAIRO: TROVATO CADAVERE DELL'EX-MINISTRO RAPITO

IL CAIRO — Si è concluso nel modo più tragico il rapimento dell'ex ministro egiziano: il suo cadavere è stato trovato oggi dalla polizia in una villa a Giza, un sobborgo del Cairo che si affaccia sul Nilo. Secondo gli inquirenti, è stato strangolato lunedì, subito dopo la scadenza del secondo ultimatum fissato dai rapitori della setta musulmana.

La notizia, trapelata nella mattinata da fonti della polizia, è stata successivamente confermata dall'agenzia ufficiale di notizie «Medio Oriente». Sul posto dove è stato ritrovato il cadavere di Al-Zahaby è accorso il primo ministro, Mamdouh Salem, che ha personalmente coordinato le ricerche in questi quattro giorni.

ALESSANDRIA

Sventato sequestro

ALESSANDRIA — Due giovani, dopo aver rubato un'auto della Guardia di Finanza, sarebbero stati in procinto di portare a termine un sequestro di persona.

Sulla vettura gli agenti hanno trovato guanti, cotone idrofilo, documenti falsi due pistole ed una paletta usata solitamente dalla Guardia di Finanza. Le indagini hanno accertato che la 132 è un'auto rubata e successivamente camuffata. La polizia sta cercando di far luce sull'episodio.

La piazzetta

ESAMI CHE INCUBO PER UN PROF.!

Giorgio De Rienzo

Da almeno vent'anni gli esami di maturità costituiscono per me un incubo. Lo furono quando ero ancora ginnasiale, e la maturità del fratello maggiore costrinse l'intera famiglia alla rinunzia del mare (perché, già allora, anche io coinvolto?). Lo furono al tempo dei miei esami: con tutte le materie e i «riferimenti» agli anni precedenti, quattro prove scritte e due turni di orali. Poi divennero abituale incubo notturno. Il sogno ricorrente di una materia per la quale sono costantemente in ritardo di preparazione: chi si ricorda più, adesso, tutte le ossa del corpo umano e le composizioni chimiche degli elementi?

Ed è l'assurdo, di sapersi già «prof.», con laurea naturalmente, ma senza la maturità: l'ossessione che qualcuno se ne accorga e mi costringa a ritornare a far l'esame d'italiano. Guai, sentirmi giudicato da un collega. E se scrivesse: forma scorretta e povertà di pensiero? Potrei replicargli che io ho addirittura la libera docenza: ma lui, appunto, potrebbe benissimo bocciarmi per ripicca (può capitare). Immaginarsi poi con quale faccia tornare fra gli amici e i (rari) estimatori: rimandato a settembre, per italiano!

Oggi, a parte le ossessioni notturne, ancora è incubo l'arrivo di luglio. Ci sono amici e parenti, conoscenti e condomini che giocano alla roulette nazionale della maturità, e mi ritengono — chissà perché — amico del croupier. Arrivano postulanti con il ritaglio di giornale in mano, che riporta (sadismo dei giornalisti) i nomi della commissione: uno su cinque (son certi) io lo conoscerò. E c'è chi mi chiede, in anteprima, il tema o la versione: quasi fossi un «boss» ministeriale. Ci ho provato, per via di anniversari, indicando Manzoni e Gramsci: ed è uscito — per dispetto — Brunelleschi.

Fra tante domande, non uno che mi chieda indicazioni di letture o di manuali di consultazione: val più la «parolina» che le «parole». E ben vi sta se troverete il presidente incarognito, che faccia le sue e le mie vendette. Poi ci sarà il resoconto dei temi e delle interrogazioni: ho scritto questo, ho risposto quello; è giusto? Sarò promosso? Assolvo tutti: tanto, al tempo dei tabelloni, sarò lontano ad evitar grugniti.

Tre candidati alla difficile successione di Pellegrino

DOMENICO PIEGAIA

Chi succede a Padre Pellegrino? Le voci sono tante, la lista dei candidati cambia di ora in ora, entro breve tempo il «mistero» sarà svelato. Noi intanto proviamo ad interpretare le numerose indiscrezioni raccolte negli ambienti della Santa Sede e non ancora smentite dagli interessati. Tre nomi su tutti: don Angelo Viganò, salesiano, molto legato al cardinale Pellegrino, uomo di profonda umanità; monsignor Pietro Rossano, di Vezza d'Alba, consulente religioso del regista Zeffirelli in occasione dell'allestimento del «Gesù»; infine monsignor Casaroli, «Kissinger vaticano». Quest'ultima possibilità sembra però la meno probabile. E non è escluso che all'ultimo momento salti fuori un nome nuovo.

Rossano

Monsignor Pietro Rossano, ultimo nome (in ordine di tempo) nella lista dei probabili successori del cardinale Pellegrino, è nato a Vezza d'Alba il 26 maggio 1923 ed è perciò piemontese «vecchio stampo». Dell'infanzia passata in campagna gli sono rimasti il gusto delle cose semplici e la tenacia della gente contadina.

Avviato agli studi ecclesiastici presso il seminario vescovile di Alba, fu ordinato sacerdote il 26 luglio '46. Si specializzò in studi biblici presso lo stesso seminario e si recò poi a Roma per approfondire la sua preparazione teologica. Qualche anno dopo andò a Gerusalemme, cercando di rivivere qui emozioni e fatti narrati dai profeti. Nel '72 entrò a far parte del segretariato per l'ecumenismo e per i rapporti con i non credenti, incarico che svolge tutt'ora.

Monsignor Pietro Rossano è stato recentemente più volte citato dagli organi di stampa per aver collaborato con il regista Zeffirelli, in qualità di consulente religioso e biblistico, nella realizzazione del «Gesù», film televisivo a puntate. Negli ultimi tempi ha partecipato agli incontri con la delegazione libica, guidata da Gheddafi, dove sono stati discussi e approfonditi i rapporti tra cristiani e musulmani.

Don Viganò

Don Angelo Viganò, salesiano, è un sacerdote progressista, legato da profonda amicizia a padre Pellegrino, che lo chiamò dal '73 al '75, a ricoprire l'incarico di vicario episcopale per i religiosi. Sarebbe insomma, dicono in tanti, l'uomo adatto a portare avanti il discorso di «apertura» con tutte le forze, religiose e non, che operano nella nostra città. I salesiani, però, sono generalmente contrari all'ingresso di uno di loro nelle alte sfere della gerarchia ecclesiastica.

Don Angelo Viganò ha sempre svolto un lavoro proficuo nelle attività sociali: nel 1950, appena ordinato sacerdote (nella casa di Chiari, Brescia) fondò il «Movimento anti-orfo». Da Brescia si trasferì a Treviglio, e poi Parma e Milano, dove diresse per sei anni (dal '60 al '66) la Casa salesiana di via Copernico. L'anno dopo arrivò a Torino come direttore della Ldc (Libreria della dottrina cristiana di Leumann-Rivoli), incarico che svolse fino al 1975.

Coetaneo di monsignor Rossano, don Viganò potrebbe vincere la «corsa», sempre che accetti l'incarico.

Casaroli

Il «Kissinger vaticano» a Torino? La notizia è sorprendente, forse troppo per essere vera. Paolo VI non sembra disposto a disfarsi così a cuor leggero di monsignor Agostino Casaroli, segretario del consiglio per gli affari pubblici della Chiesa (vale a dire, ministro degli Esteri del Vaticano), abilissimo diplomatico, uomo di polso in grado di difendere gli interessi della Chiesa anche negli incontri più difficili e nei momenti e nei luoghi meno favorevoli. Dopo la partenza di monsignor Benelli alla volta di Firenze, monsignor Casaroli sembra ormai diventato pedina indispensabile all'interno della gerarchia romana.

Qualche nota biografica: è nato a Castel San Giovanni (Piacenza), nel 1914. Oltre ad occuparsi di politica estera, ricopre numerose cariche: membro della pontificia commissione per la Russia; consultore della Sacra congregazione per la dottrina della fede, ed altre minori. Si è recato in visite ufficiali in Urss, Polonia, Spagna, Cecoslovacchia e persino Cuba, nel 1971; era la prima volta che un così alto esponente del Vaticano si recava a L'Avana.

Una voce dell'ultima ora indica invece in monsignor Aldo Del Monte, vescovo di Novara, il probabile successore di padre Pellegrino.

Monsignor Casaroli

Corre contro l'epilessia

Patty Wilson, di 15 anni, è epilettica, e corre per vincere la sua malattia. Eccola mentre attraversa il famoso ponte di San Francisco accompagnata dal padre. I due percorreranno 1500 chilometri lungo le coste americane del Pacifico (Telefoto)

SEQUESTRATA ANCHE QUELLA FRESCA

Vertice sulla coda di rospo

ROMA — Bloccata anche la coda di rospo fresca. La decisione della procura della Repubblica di Venezia, valida per tutto il territorio nazionale, ha subito suscitato proteste fra i pescatori dell'Adriatico e le critiche del direttore del laboratorio di tecnologia della pesca di Ancona, prof. Bombace, membro del Consiglio nazionale delle ricerche.

Due turisti belgi sono morti a Iesolo dopo aver mangiato coda di rospo fresca (secondo le dichiarazioni del proprietario del ristorante); altre quattro persone sono state ricoverate in ospedale a Venezia per la stessa ragione.

Il prof. Bombace, però, non è d'accordo. A suo avviso il pesce incriminato non poteva essere fresco: «Il pesce proveniente dal Mediterraneo viene smerciato immediatamente, e non si sono mai verificati casi di intossicazione». Secondo Bombace lo Stato dovrebbe finalmente creare strutture di controllo sulle importazioni di pesce congelato, che oggi mancano.

Nel frattempo, a Roma, si tiene oggi un vertice degli inquirenti. Nell'ufficio del sostituto procuratore Infelisi si riuniscono il col. Alberto, comandante del Nas, il medico provinciale e gli esperti dell'ufficio d'igiene che hanno compiuto le prime analisi sulla neurotossina. «Faremo il punto della situazione» ha detto Infelisi.

Non è ancora chiaro se il pesce che ha ucciso Mario Mascelli a Roma, e i due turisti belgi a Iesolo, fosse stato pescato in acque inquinate da mercurio o altre sostanze tossiche; oppure se contenesse in alta concentrazione tossine trasmesse da alghe tossiche presenti nei mari orientali; oppure se contenesse (ipotesi che gode di maggior favore) neurotossine, cioè sostanze velenose presenti in flagellati. Si tratta di organismi microscopici, di cui il pesce si nutre, che vivono in acque molto calde. Una quarta ipotesi riguarda la cattiva conservazione del prodotto.

m. tos.

Le donne non gli uomini scrivono nelle toilettes

LONDRA — A poche settimane dalla clamorosa inchiesta di due studentesse americane sulle prestazioni sessuali dei loro compagni, un'altra «bomba» scoppia nell'università di Leeds. Questa volta, si tratta di una inchiesta di una ragazza sui contenuti delle scritte nei gabinetti pubblici.

L'inchiesta ha dato sorprendenti risultati sulle diverse tendenze degli uomini e delle donne nell'approccio alla vita e ai problemi esistenziali, afferma la studentessa, Irene Krechowieka, che ha raccolto centinaia di «graffiti» nelle toilettes cittadine. Gli uomini, ad esempio, scrivono molto più di calcio che di sesso, contrariamente alle convinzioni generali e scrivono di sesso molto meno delle donne.

I graffiti maschili non rivelano alcun interesse per argomenti quali la religione, l'amore romantico, le masturbazioni, i metodi anticoncezionali, a differenza di quelli femminili. L'argomento più diffuso in assoluto è quello delle attività eterosessuali con il 36,4 per cento, ma solo in campo femminile, contro il 4,3 per cento appena in campo maschile.

RECUPERO ANNI
ABBREVIAZIONE DEGLI STUDI
RAGIONIERI
LICEO SCIENTIFICO
GEOMETRI
PERITI INDUSTRIALI
MECCANICI - ELETTROTECNICI - ELETTRONICI
ORGANIZZAZIONE SCOLASTICA
MINERVA
LEONARDO da VINCI
SEZIONI: DIURNA - PRESERALE - SERALE
UNICA SEDE
Via Giolitti 33 - 10123 TORINO - Tel. 832.503 - 872.347
COLLEGIO - CONVITTO

RITORNA
ERICA JONG
Come salvarsi la vita
IL SEGUITO DI
PAURA DI VOLARE
80.000 COPIE PRENOTATE
UN NUOVO BESTSELLER
BOMPIANI

OGGI IN BORSA

in rialzo
stabile
in ribasso

LE AZIONI A TORINO

	5-7	6-7
ALIMENTARI		
Alivar	710	710
Eridania	1710	1710
Florio	555	560
Unidal	96	80
Romana Zuccheri	200	200
Venchi Unica	—	—
BANCARIE		
Banco Roma	10500	10100
Comit	12600	12100
Credito It.	1640	1625
Interbanca priv.	11000	10850
Mediobanca	37000	37000
CEMENTI - CERAMICHE		
Ceramica Pozzi	975	910
Eternit	600	600
Eternit pref.	1400	1400
Fornaci Riunite	2480	2470
Unicem	3300	3300
CHIMICI - IDROCAR. - GOMMA		
ANIC	192	187
Italgas	570	569
Liquigas	122	120
Liquigas priv.	140	140
Mira Lanza	26100	26100
Montedison	244	244
Monted. Gemina	203	203
Paramatti	925	925
Pierrel	333	325
Rumianca	1840	1840
SAFFA	4400	4400
SALAG	1475	1475
Schiapparelli	565	565
COMMERCIALI		
Rinascente	45 50	45 50
» priv.	30 50	30 50
Silos Genova	1780	1780
IMMOBILIARI		
Beni Imm. It.	322	322
Beni Imm. It. priv.	200	200
Beni Stabili	1970	1935
Cond. Acqua Roma	625	625
Generale Imm.	83 50	80
Imm. Agr. Vittoria	3930	3930
Isvim	2425	2425
Risanamento	3550	3550
ASSICURATIVE		
Ass. Milano	6850	6900
» » priv.	3450	3400
Latina	552	552
Latina priv.	370	370
Generali	40900	40600
RAS	50300	49600
S.A.I.	3700	3750
Toro Ass.	6750	6590
Toro Ass. priv.	3550	3380
COMUNICAZIONI		
Alitalia priv.	525	520
Autostrade To-Mi	1180	1100
Fer. Co.	199	200
Italcable	2370	2370
N.A.I.	1149	1149
SIP	1390	1380
Torino-Nord	112 25	125 50
FINANZIARIE		
Bastogi	544	530
Finsider	105	96
GIM	1910	1885
IFI priv.	1975	1955
Ifil	3515	3515
Invest	1670	1670
La Centrale	5070	5010
Mittel	1030	1030
Piemonte Finanz.	1900	1870
Pirelli & C.	2000	2000
Pirelli S.p.A.	1010	998
S.A.R.O.M. fin.	850	850
S.I.F.A.	513	510
S.M.E.	250	250
STET	1615	1600
ELETTROTEC.		
M. Marelli priv.	228	228
Marelli & C.	551	551
Pan Electric	—	—
MECCANICI - AUTOM.		
FIAT *	1763	—
» priv. *	1188	—
Castagnetti	1330	1340
Gilardini	3650	3540
Graziano & C.	1200	1198
Nebiolo	258	258
Olivetti	915	915
» priv.	810	810
Westinghouse	4150	4150
MINERARIE METALL.		
Dalmine	428	428
Fornara & C.	732	720
Italsider	147	147
Metalli	2030	2030
Talco & Grafite	23000	23000
Terni	147 50	147 50
CARTARIE - EDITOR.		
Burgo ord.	6450	6380
» priv.	3200	3200
Cartiera Italiana	213	215
TESSILI		
Cot. Cantoni	4450	4180
Fisac	1280	1280
Borgosesia S.p.A.	3140	3100
Borgosesia Risp.	3035	3050
Montedison Fibre	13	13
» » pr.	18	18
Viscosa	840	827
» priv.	525	520
DIVERSI		
Acque pot. TO	497	500
Ciga	810	810
CIR	9950	9890
Pacchetti	49	49
OBBL. CONV. A TERMINE		
B.U. 73/83 7%	64 20	64 20
G.I.M. 73-78 7%	74 —	74 —
Pirelli 68/84 5%	64 80	64 30
Med. Fingest 7%	90 50	90 50
Med. C. Erba 7%	64 —	64 —
» Viscosa 7%	76 80	76 80
Med. S. Spirito 7%	79 30	79 30
Med. Montefibre 7%	63 80	63 80
Metalli 67 6%	70 30	70 30
Liquigas 7½ '70	65 30	65 30
» » '71	64 10	64 50
» » '72	64 50	64 50
» 7% '73	61 —	61 —
Iri Stet 7 %	72 —	72 —

* Titoli a contrattazione continua: ultimo prezzo.

REDDITO FISSO A TORINO

	5-7	6-7
VALORI DI STATO		
Rendita 5%	77 50	77 50
Redimibile 3½%	96 50	96 50
Ricostruz. 3½%	88 —	88 —
» 5%	95 50	95 50
Pr. R. 5% Trieste	91 —	91 —
Rif. Fond. 5%	96 —	96 —
Pr. R. 5% Tr. '54	90 50	91 50
Pr. Ed. Sc. 5½ '67	81 —	81 —
» » '68	74 25	74 25
» » '69	75 50	75 50
» 6% '70	79 50	79 50
» » '71	80 —	80 —
» » '72	79 —	79 —
» 9% '75	89 —	89 —
» » '76	—	—
B.T.N. 5% '77	—	—
» » '78	93 70	93 50
» 5½% '79	88 20	88 10
» » '80	81 50	82 20
» » '82	76 40	76 60
B.T.Q. 7% '78	94 80	94 80
» 9% '79	91 50	91 35
» » '79 II	89 80	89 80
» » '80	88 10	87 80
OBBLIGAZIONI		
ENEL 6% '65 I	73 75	73 75
» » '65 II	73 60	73 60
» » '66 I	73 55	73 55
» » '66 II	73 10	73 10
» » '67	69 65	69 —
» » '68 I	67 50	67 40
» » '68 II	66 50	66 30
» » '69 I	65 60	65 60
» » '69 II	65 40	65 40
» 7% '70	78 40	78 60
» » '71	76 30	76 30
» » '72 I	75 20	74 60
» » '72 II	66 10	65 90
» » '73	66 15	65 70
» » '74 ind.	105 70	105 30
» 10% '75	90 30	89 80
» Europa 6%	89 —	89 —
IRI 6% '64	80 30	80 30
» » '65	77 65	77 65
» Alfa 7% '70	70 50	70 30
Sa[illegible] 5½% '65	53 —	52 —
» » '67	52 —	51 20
Aut. Strade 6% '68 I	67 30	67 30
» » '68 II	70 80	70 80
» » '69	65 —	65 —
» 7% '71	74 60	74 60
» » '72	72 60	72 90
» » '73	69 20	69 —
OO.PP. 5%	57 70	57 30
» 5½%	57 70	57 30
» 6%	57 10	57 10
» 7%	61 25	61 —
» '74 8%	61 —	60 80
» '75 8%	60 60	60 30
» I.St. 7% 1°	68 40	68 40
» » » 2°	68 20	68 —
» » » 3°	68 10	68 10
» » » 4°	67 80	67 60
» » » 5°	68 20	68 20
» » » 6°	67 80	67 80
» » » 7°	67 50	67 50
» » » 8°	70 20	70 20
OO.PP. IST. 8% 9°	84 50	84 50
» Anas 6% '66	57 10	57 10
» » 7% '72	60 95	60 95
» Aut. 6% 1°	57 70	57 70
» » 7% 1°	61 —	61 —
» » » 2°	60 90	60 90
FF.SS. 6% '65 I	72 90	72 90
» » '65 II	72 —	71 60
» » '66 I	71 20	71 20
» » '66 II	69 70	69 50
» » '67	69 —	68 80
» » '69 I	65 80	65 80
» » '69 II	79 90	79 90
» » '70	67 80	67 80
» 7% '71	68 —	68 —
» » '72 I	68 40	68 40
» » '72 II	68 50	68 50
A.P.S. 6% '67	70 —	69 30
» » '68	66 40	66 40
» » '69	69 30	69 30
» 7% '70	68 80	68 80
» » '71	77 80	77 80
» » '72 I	74 80	74 80
» » '73	80 —	80 —
» 8% '74	88 —	88 —
» 8% '75	90 80	90 80
P.Verde 6% Sp. 1°	75 60	75 60
» » » 2°	72 80	72 80
» » » 3°	72 —	72 —
» » » 4°	70 30	70 30
» » » 5°	69 20	69 20
» » » 6°	68 40	68 40
» » » 7°	66 80	66 —
» » » 8°	64 60	64 40
» 7% I	70 80	70 80
» » II	68 50	68 50
Icipu vent. 5½%	88 —	88 —
» » 6%	68 80	68 60
» » 7% 1°	67 —	67 —
» » » 2°	66 80	66 —
» » » 3°	66 50	65 —
» » » 4°	64 40	64 40
» » » 5°	67 —	67 —
» » » 6°	67 20	67 20
IMI 7% XXVIII	71 25	71 —
» » XXIX	70 85	70 85
» » XXX	97 —	97 —
» » XXXI	90 40	90 40
» » XXXII	81 50	81 50
» » XXXIII	70 40	70 40
» » XXXIII cp.	91 80	91 80
» » XXXIV	68 80	67 80
» » XXXV	74 —	74 —
» » XXXVIII	64 —	64 —
» » XXXIX	69 50	69 50
» » XL	93 50	93 50
IMI XLI 8%	68 30	68 30
» XLII 8%	66 30	66 30
» XLIII 8%	80 30	80 30
» XLIV 8%	—	—
» XLV 8%	78 30	78 30
» s.s. '64 I.V.	80 70	80 65
Eni Sud 6% '64 9°	92 20	92 20
Fiat 5½% '60	87 30	87 30
Olivetti 7% '58	96 —	96 —
Olivet. 6½% '59	92 90	92 90
» 5½% '62 1°	81 10	81 10
» 5½% '62 2°	84 80	84 80
It. Gas 5½% '61	79 80	79 80
Rumianca 5½% '60	94 —	94 —
» » '62	90 —	90 —
Viberti 7% '59 I	92 50	92 50
» » » II	91 —	91 —
Fornara 7% '56	—	—
RIV 5½%	65 50	65 50
Lancia 5½% '60	94 —	94 —
» » '62	82 50	83 50
Fergat 8%	79 50	79 50
Torino-Savona 5½	84 —	84 —
Tr.G.S.Bern. 5½	81 10	80 —
Cart. It. 5½ '62	79 50	77 50
Isvelm. 6% '64 9°	89 —	89 —
» » » 10°	88 60	89 —
» » '65 11°	85 50	85 30
» » '66 12°	82 —	82 —
» » '67 13°	80 —	80 —
» » » 14°	78 50	78 50
» » '68 15°	78 30	78 30
» » '69 16°	77 50	77 50
» 7% '70 17°	76 025	78 50
» » '71 18°	73 50	73 50
» » » 19°	72 —	72 —
» » » 20°	71 10	71 10
» » » 21°	70 —	70 —
» 9% » 22°	84 80	84 80
Torino 6% '52	81 70	81 20
» Acm 5½ '60	71 50	71 50
» » '62	—	—
S. Paolo 5%	84 50	84 50
» 6% conv.	61 25	61 25
» 6%	61 10	61 10
» O.P. 6% conv.	60 —	60 —
» » 6%	60 —	60 —
Credito Fond. 5%	71 50	71 50
C.I.S. 7% '70	79 50	79 50
» » '71 1°	76 —	76 —
» » » 2°	75 —	75 —
» » '72	69 50	69 50
» » '73	72 —	72 —
C.F.Piem. V.A. 6%	61 10	61 10
OBBL. IN VALUTA ESTERA		
Enel 7½% ($)	70 —	70 —
OBBLIGAZIONI CONVERTIBILI		
Beni Imm. It. 7%	63 90	63 90
Imm. Roma 6%	—	—
IRI Stet 7%	71 80	71 80
Rumianca 6%	104 50	104 50
Pirelli S.p.A. 5%	64 50	64 —
Med. Fingest 7%	90 —	90 —
Med. C. Erba 7%	63 60	63 60
» Viscosa 7%	76 50	76 50
Med. Sip 7%	72 —	72 —
» S. Spirito 7%	79 —	79 —
» Montefibre 7%	63 50	63 50
Metalli 6%	70 —	70 —
Liquigas 7½% '70	65 —	65 —
» » '71	63 80	63 80
» 7½% '72	64 20	64 20
» 7% '73	60 80	60 80
GIM 6%	73 50	73 50

Disinteresse

TORINO — Persiste in Borsa il disinteresse pressoché assoluto dei compratori, con effetti negativi per l'attività e per le quotazioni. L'assorbimento delle poche offerte appare via via più difficoltoso e la Borsa sta ripercorrendo a ritroso il pur modesto tratto di strada in ascesa fatto nella seconda quindicina di giugno.

Qualche titolo locale dimostra una discreta resistenza, ma sono particolari poco significativi e non valgono a modificare il negativo quadro d'insieme. Anche il reddito fisso oggi accusa diffuse flessioni, dopo che qualche incertezza era affiorata nella seduta di ieri.

Fiat ord. 1780, 1777, n.t., 1734, 1738; Fiat pr. 1138, n.t., 1198, 1188, 1180; Generali 40.600; Saffa risp. 4050; Liquigas risp. 140.

A MILANO

La Borsa ormai cammina a ritroso. I recuperi registrati nelle ultime sedute si stanno dissolvendo in una Borsa fattasi nuovamente incerta e soprattutto priva di un filo conduttore, di una tendenza ben precisa. Oggi a dir la verità una reazione positiva c'è stata in apertura, ristretta naturalmente ai grossi titoli.

Per contro, esauriti i pochi ordini, la Borsa si è trovata priva di sostegno e al listino, compilato velocemente, ha registrato una nuova ondata di ribassi finali salvo poche eccezioni. La ripresa iniziale delle Generali è stata annullata presto; le Fiat sono apparse resistenti per migliorare leggermente nel dopobors. Fiacche per contro Ifil e Ifil. Dopobors più resistente. Il settore del reddito fisso è apparso leggermente irregolare con variazioni modeste per lo più a tono calmo.

I prezzi: Generali 41000-41500. Fiat 1783-1760-1765 d.b.; Fiat priv. 1200-1181; Montedison 245 e mezzo-251; Viscosa 845-818; Olivetti priv. 820-813; Toro 6550-6700; Sai 3720; Ifil priv. 1954-1918. Rumianca 1830.

Ecco le quotazioni:

Abeille 9299; Aedes 1230; Alitalia 5101; Alleanza 24 mila 680; Anic 183,50; Assicuratr. 130.500; Autostrada TO-MI 1100; Bastogi 531; B.co Roma 9940; Beni Stabili 1880; Binda 2430; Breda 1440; Brioschi 10.500; Burgo ord. 6300; Burgo pr. 3145; Caffaro 254,50; Cantoni 4180; Carlo Erba or. 1410; Carlo Erba pr. 601; Cascami 3390; Cementir 656; Beni Imm. or. 320; Beni Imm. pr. 196.

Ciga 798; Coge 796; Comit 11980; Comp. Milano or. 7025; Comp. Milano pr. 3390; Comp. Toro or. 6700; Comp. Toro pr. 3415; Cond. Acqua 585; Credit 1625; Cucirini 2810; Dalmine 396; De Ferrari 1602; Donzelli 145; E. Marelli 235; Eridania 1655; Eternit 560; Falk or. 2810; Falk pr. 2200; Fiat or. 1760; Fiat pr. 1181.

Finmare 54; Finsider 97; Fisac 1275; Fond. Incendio 5400; Fond. Vita 14.870; Generalfin 925; Generali 40.500; Gilardini 3650; Gim 1873; Ginori 189,25; Ifil pr. 1918; Ifil 3450; Ilssa Viola 1035; Imm. Roma 80; Iniziativa 3730; Interbanca 10.600; Invest 1619; Isvim 2515; Italcable 2385; Italcementi 10.780.

Italgas 563; Italsider 142 e 50; La Centrale 4890; L'Ausiliare 3050; Lepetit or. 12500; Lepetit pr. 12440; Linificio 470; Liquigas 121; Magneti M. 540; Magona 1358; Marzotto 995; Mediobanca 36600; Metalli 2045; Mira Lanza 26080; Mittel 1015; Mondadori pr. 689; Montedison SS 231; Montedison CS 203; Montefibre or. 12,50; Montefibre pr. 18.

N.A.I. 1098; Nebiolo 265; 255; Nord Milano 429; Olcese 47,50; Olivetti or. 910; OOlivetti pr. 813; Pacchetti 46; Pertusola 2800; Pierrel 331; Pirelli e C. 1935; Pirelli S.p.A. 986; Pozzi or. 910; Ras 49300; Rinascente or. 44,25; Rinascente pr. 29; Risanamento 3450; Romana Zuc. or. 141; Romana Zuc. pr. 270,50; Rotondi 7950; Rumianca 1830.

Saffa 4310; Sai 3720; Sarom 850; Sifa 500; Silos 1501; Sip 1389; Sme 253; Stampati 3899; Standa 2650; Stet 1606; Tecnomasio 260; Terni 130; Tilane 615; Tosi Franco 8995; Trafilerie 680; Unidal 79; Un. Manifat. 14.400; Viscosa or. 818; Viscosa pr. 510; Westinghouse 3980.

Arrestati i due omicidi anch'essi "omo"

QUARANTATRÉ OMOSESSUALI MASSACRATI IN CALIFORNIA

RIVERSIDE — Sono almeno quarantatré le vittime della più grande strage omosessuale che si ricordi negli annali della cronaca nera americana. Dopo la scoperta dei primi otto cadaveri mutilati, tutti di giovani dai 16 al 28 anni, gli inquirenti hanno iniziato oggi le ricerche delle altre 35 salme che si ritiene siano state sepolte in varie località della California meridionale dai due autori dell'atroce massacro, il 37enne Patrick Kearney e il 34enne David Hill.

La rapina è stata esclusa come movente dei delitti, che sono stati perpetrati nell'arco di dieci anni. La polizia ha raggiunto la certezza che si tratta di delitti sadici a sfondo sessuale. Tutti i cadaveri finora rinvenuti sono smembrati e uno è decapitato. Le vittime erano nude e rinchiuse in sacchi di plastica usati per le immondizie. I giovani uccisi sono stati colpiti a tradimento

Dopo essere stati identificati, i due autori della strage sono riusciti a fuggire a El Paso nel Texas ma venerdì scorso si sono costituiti spontaneamente nell'ufficio dello sceriffo di Riverside, città situata ad un centinaio di chilometri ad Est di Los Angeles.

Da allora i due assassini

Patrick Kearney

hanno mantenuto un atteggiamento di grande « collaborazione » con le autorità, il che lascia pensare che abbiano confessato non soltanto i delitti che erano stati loro addebitati ma anche numerosi altri omicidi. Ufficialmente però Kearney e Hill sono detenuti perché sospettati di « soli » otto omicidi e non perché imputati dell'uccisione di 43 persone. Alcune delle vittime erano note come giovani di tendenze omosessuali, mentre per altre non risulta nulla in proposito.

Gli assassini erano soliti adescare le loro future vittime soprattutto nei luoghi e nei ritrovi frequentati dagli omosessuali, e sulla spiaggia di El Segundo. Sia Kearney che Hills hanno dichiarato agli inquirenti di avere tendenze di questo tipo. Gli autori della strage avrebbero fatto sapere agli inquirenti che i resti delle altre vittime sono sparsi un po' dovunque nel Sud della California.

TORINO CRONACA

Proibita a Venezia libera a Torino

La coda di rospo fresca è ancora in circolazione

LUISELLA RE

In tutt'Italia si sta sequestrando la « coda di rospo » sia fresca sia congelata. Il provvedimento, successivo al caso dei due turisti belgi deceduti a Iesolo per aver mangiato « pescatrice » dell'Adriatico e deciso dal sostituto procuratore della Repubblica di Venezia, ha già provocato ufficialmente proteste e polemiche. Tranne, a quanto pare, a Torino. Per un motivo semplicissimo e più che legittimo: stamane nessuno dei responsabili aveva ancora avuto informazioni in proposito.

« L'unica ordinanza che ci è arrivata finora è quella firmata dalla procura della Repubblica di Roma in cui è ordinato il sequestro del pesce surgelato denominato coda di rospo — *spiegano i carabinieri del Nas* —. In più, ci è giunta una nota dei colleghi di Genova in cui si annuncia il blocco della pescatrice congelata. Sul prodotto fresco, però, almeno per il momento, neppure una parola ». *Conferma il dott. Ala, caporipartizione del settore controllo alimenti di origine animale:* « Nessuno di noi ne sa niente. Dato che non possiamo attenerci alle notizie dei giornali, è dunque logico che nei controlli di oggi ci si sia attenuti all'ordinanza di Roma ».

Conclusione: al mercato del pesce di Porta Palazzo stamane qualche pescatrice fresca ha fatto, nonostante la scarsità dovuta all'andamento stagionale (questo pesce si pesca infatti soprattutto nel periodo invernale), la sua regolare comparsa. Salutata con giustificata soddisfazione dagli agenti veterinari all'oscuro dell'allargamento del blocco (« soltanto alcuni esemplari ancora vivi in arrivo dalle nostre isole e un quantitativo fresco dalla Danimarca: quindi, nessuna paura »); *e snobbata più tardi dai rivenditori, ma soltanto perché* « è chiaro che con l'aria che tira nessuno riuscirebbe a venderla ».

Conclusione: l'ennesimo mistero della burocrazia italiana, ancora più profonda — e pericolosa — delle neurotossine che a quanto pare allignano nei mari d'Oriente. Nello stesso tempo, una prova in più della disinvoltura con cui nel nostro paese si affrontano i problemi di salute pubblica. Con funzionari che sono gli ultimi a conoscere i provvedimenti di dovere, commercianti che pagano di tasca propria la faciloneria altrui, consumatori sempre spaventati ma mai informati con correttezza sull'entità dei pericoli che giorno dopo giorno piovono, tranne poi a risolversi in un nulla di fatto, sulla tavola quotidiana.

« La nostra paura è che, come quando scoppiò lo scandalo del colera per le cozze, si faccia di ogni erba un fascio. Allora non abbiamo venduto più niente per mesi — *commentavano stamane i rivenditori di Porta Palazzo* — e ci sono tutte le premesse perché la cosa si ripeta. Viene da pensare che dietro certi polveroni si nascondano grossi interessi di chissà chi. Certe psicosi collettive sembrano fatte apposta per lasciar tutto come prima ».

Dall'altra parte, i consumatori. Lasciati in balìa di esperti che pretendono di rassicurare l'opinione pubblica spiegando come la « pescatrice », *messa in vendita già* « lavorata », *si confonda con molti altri pesci ma comunque convinti che il suo blocco totale (che come si è visto non si sa se esista) sia un ottimo provvedimento. Anche restando da dimostrare se davvero necessario.*

Lo scorso anno abbiamo consumato (e i dati sono appunto del mercato di Porta Palazzo) 26 tonnellate di « coda di rospo » *contro 25 tonnellate di soglíole, 72 di polpi, 144 di seppie, 115 di calamari, 134 di squalo smeriglio (quello sospettato « al mercurio », di cui il governo a suo tempo stesso deciso, almeno nelle zone rivierasche, di consigliare a scopo cautelativo un uso moderato), e ben 1463 tonnellate di pesce azzurro. Cambieranno le percentuali nei prossimi mesi? Promette il direttore del mercato:* « Fra qualche tempo tutto tornerà come prima ».

Le trattative per l'integrativo Fiat

A tappe forzate

Continua a cadenze sempre più serrate da ieri mattina alle 11 la rincorsa finale di Fim e Fiat verso la conclusione del contratto integrativo: ormai oltre ventotto ore di negoziato, esame di documenti, consultazioni con i delegati di fabbrica che seguono passo passo dall'esterno — ma non troppo — la trattativa.

La cinquantina di cartelle dattiloscritte presentate poco dopo le 21 di ieri sera dall'azienda che dovevano contenere una prima bozza di stesura definitiva dell'accordo, hanno, come molti temevano, riservato brute sorprese. « La Fiat tenta un colpo di coda in extremis », commentavano i delegati stanotte davanti alla palazzina di via Vela dell'Unione Industriale. La sensazione — e la speranza — di essere vicinissimi all'accordo si è andata affievolendo.

I dirigenti della Fim si sono messi immediatamente a lavorare sul testo aziendale: mentre la maggioranza dei sindacalisti presenti discuteva in uno dei saloni del pianterreno su orario e ferie, altre commissioni più ristrette esaminavano i temi di investimenti e occupazione, organizzazione del lavoro, ambiente e patronati. Nel documento fornito dalla Fiat non si dice nulla sui grossi problemi del salario e dei licenziamenti a Cameri e alla Materferro (quest'ultimo, del resto, non contenuto com'è ovvio nella piattaforma).

« Su alcuni punti ci sono differenze solo formali », *ha commentato uno dei segretari della Fim,* « ad esempio sugli investimenti. Profonde divergenze sussistono invece per quanto riguarda le ferie, l'ambiente e l'organizzazione del lavoro. Sulle ferie c'è una formulazione che non garantisce un impegno definitivo alle 4 settimane consecutive per il gruppo auto. Lo scaglionamento proposto per i veicoli industriali, poi, consentirebbe di fare quattro settimane ad un numero troppo limitato di lavoratori ».

Su queste posizioni, la delegazione della Fim si è ripresentata verso le tre di stamane al tavolo della Fiat: sostanzialmente le distanze si erano nuovamente accentuate rispetto a quanto sembrava solo poche ore prima.

Verso le 8 i tre segretari nazionali, Sabatini, Zilli e Morese si sono riuniti in « ristrettissima » *con il responsabile Fiat delle relazioni industriali, Cesare Annibaldi, e il dirigente dell'Unione Industriale, Panzani.* « Vogliamo chiarire se le risposte negative fornite dall'azienda sono solo un fatto tattico o rappresentano vere divergenze di sostanza », *hanno detto prima di ritirarsi in un salottino.*

Questo ennesimo confronto si è concluso alle 8: la situazione è un po' migliorata. « Ci sono vere divergenze, ma altre questioni sono semplicemente da chiarire », *ha detto al termine il dirigente della Fim, Morese. Ennesima consultazione con segretari provinciali e delegati e nuovamente, verso le 10, intorno al tavolo per ricominciare a patteggiare. Da Mirafiori, intanto giungono notizie della ripresa delle fermate articolate con presidio ai cancelli e per il Lingotto si parla addirittura di blocco totale per tutta la giornata.* **g. d. s.**

Tentata evasione durante la partita al Ferrante Aporti

Alle 16 di ieri al Ferrante Aporti c'è stato un tentativo di evasione. Alcuni giovani che stavano giocando al pallone hanno tentato di scavalcare un muro di cinta. I guardiani hanno dato l'allarme e poco dopo è arrivata la polizia. Il tentativo di fuga è stato così sventato.

Un comunicato del FLM

PROTESTE PER LE PERQUISIZIONI

Proteste, polemiche. L'arresto di Vincenzo Castrovilli, 22 anni, operaio della Fiat Presse, e le perquisizioni in casa di sette suoi compagni stanno provocando prese di posizione sempre più dure. Il consiglio di fabbrica dell'Fim di Mirafiori ha diffuso un comunicato nel quale esprime, fra l'altro, « *preoccupazione per questi episodi che tendono ad offuscare il valore delle lotte dei lavoratori* ».

Anche il circolo giovanile proletario, del quale fa parte Vincenzo Castrovilli, ha emesso un documento durissimo nei confronti di questo arresto, definendolo *« una grave provocazione »*. Le otto perquisizioni, poi, vengono interpretate come una *« intimidazione »*.

I rappresentanti della Fim della Fiat Presse considerano questo arresto come «assurdo»: *«E' incredibile* — dicono — *che si possa essere rinchiusi in carcere per una pistola ad aria compressa* (ndr. l'arma trovata durante la perquisizione nella casa del Castrovilli). *E' ancora più incredibile che si tenti una montatura per un volantino delle Brigate rosse* (idem). *Fogli simili vengono trovati a pacchi nelle officine di Mirafiori* ».

150 chiamate ai vigili del fuoco

IN CRISI LA CITTÀ PER IL TEMPORALE

Ora il sole splende, ma è bastato il temporale di questa notte per mettere fuori uso la stragrande maggioranza dei semafori torinesi, per allagare centinaia di cantine e fabbriche, soprattutto nella zona Regina Margherita, Rivoli, Collegno, per mettere in crisi la città.

Il grosso del temporale si è scaricato dal cielo tra l'una e le due di questa notte; decine di fulmini e nove millimetri di acqua. Per nove millimetri ovviamente si intende uno strato di acqua distribuito uniformemente su tutta la superficie interessata dal temporale. Questo dato non esclude dunque il mezzo metro di acqua che ha bloccato tutto corso Polonia allagato lungo il collettore, di fianco all'Ospedale Molinette, fino alla tangenziale

Nel frattempo le auto, dirottate sulle vie parallele interne, hanno intasato via Ventimiglia, via Genova, via Nizza e tutta la zona adiacente, impegnando un altro buon numero di vigili urbani. La maggior parte degli interventi tuttavia — 150 — è stata compiuta dai vigili del fuoco.

Bloccata anche dalle 5 alle 7 la linea ferroviaria Santhià-Biella nei pressi di Vergnano da un tronco di albero finito sui binari.

CENTRO EUROPEO CONFEZIONI
PIAZZA ADRIANO 15
E
PIAZZA ROBILANT 20/D
(borgo San Paolo)
CONTINUA LA
GRANDE VENDITA PRIMAVERA ESTATE
PER UOMO DONNA BAMBINO
DELLE MIGLIORI CASE ITALIANE
OFFERTA SPECIALE
ALCUNI PREZZI
GONNA ESTIVA L. 5.000
ABITO UOMO estivo L. 18.000
ABITO UOMO L. 34.000
ABITO DONNA estivo L. 9.900
CENTRO EUROPEO CONFEZIONI
IL VOSTRO DENARO VALE IL DOPPIO

MARVIN
IL SUPERMERCATO FOTO CINE OTTICA
annuncia I SALDI
di apparecchi fotografici, cineprese, obiettivi, proiettori
a prezzi di realizzo
MARVIN FOTOMARKET
VIA MASSERANO 8 - TORINO
TEL. 487.707 - 489.724

istituto "SAN MASSIMO"
VIA SAN MASSIMO 21 bis - TO - TEL. 830.446 - 837.700
LICEO SCIENTIFICO
Una tradizione torinese che si rinnova per garantire il futuro dei Vostri figli

CONIUGI LEGATI AL LETTO DAI BANDITI

Il colpo da 500 milioni

Teresio Marsaglia

Continua dalla 1ª pagina

cina e sono entrati nell'appartamento. In quel momento in casa c'erano l'ex industriale, la moglie, e il figlioletto, Alberto, di 11 anni e mezzo.

Senza accendere le luci, con in pugno pistole e torce elettriche, i quattro sconosciuti che avevano il viso coperto da fazzoletti hanno spalancato la porta della camera da letto svegliando la coppia con la luce delle pile puntate sul viso. Nella stanza accanto, il bambino ha continuato a dormire

Dopo essersi fatti aprire la cassaforte, i rapinatori hanno posto tutto il contenuto nella federa di un cuscino: mille sterline-oro, gioielli, orologi e monete antiche, per un valore complessivo di circa 500 milioni. Una cifra ingentissima, ed è inspiegabile come il Marsaglia custodisse un tesoro del genere in casa, in una semplice cassaforte. Proprio per questo l'impresa dei rapinatori, indirizzati nell'appartamento giusto probabilmente da qualche conoscente, Marsaglia, non è casuale.

Dopo aver insaccato il bottino, i rapinatori hanno estratto dalle tasche due robuste manette ed hanno incatenato i coniugi, imbavagliandoli, a letto. Poco prima che i quattro lasciassero tranquillamente l'appartamento anche il bambino è stato svegliato dai rumori e dalla luce delle torce elettriche: si è alzato e vedendo i genitori legati in quel modo, si è dato da

Le sbarre sulla facciata hanno fatto da scala

fare per liberarli, senza però riuscirci completamente. Lo stesso Marsaglia ha allora detto al bimbo di chiamare un vicino di casa, Giambruno Piccoli. Solo quest'ultimo è riuscito, con una tenaglia a liberare i polsi dei coniugi.

Teresio Marsaglia da almeno un paio di anni aveva abbandonato il lavoro, a causa delle cattive condizioni di salute. Recentemente l'ex industriale era stato sottoposto ad un difficilissimo intervento chirurgico

MENO NEGOZI PIU' NEGOZI

Nuovi negozi saranno aperti nelle zone carenti o scelte per essere « incentivate », altri negozi pian piano scompariranno perché in zone già troppo « servite », altri ancora si trasformeranno raggruppandosi o specializzandosi. Così, molto schematicamente, può essere riassunta l'attuazione pratica del « piano di sviluppo » e di adeguamento della rete distributiva », che è stato presentato ieri sera in Consiglio comunale.

Il « piano » è voluto dalla legge statale 426 del 1971, ma pochissimi Comuni l'hanno già predisposto. Risponde, al di là dell'obbligo di legge, ad una esigenza vitale di riorganizzazione del settore commerciale nel tentativo di eliminare la eccessiva frammentazione dei punti di vendita, addensamenti e carenze irrazionali, e — almeno in parte — le contraddizioni della distribuzione al dettaglio che non favorisce né i commercianti né i consumatori.

Arriva in Consiglio comunale con il parere favorevole delle categorie interessate e delle forze politiche.

Due con la pistola

SI PRENDONO AUTO E RAGAZZA

Misterioso episodio stanotte durante il temporale in strada Collegno: due uomini armati di pistola hanno immobilizzato una coppia e, dopo essersi impadroniti di portafogli e denaro, sono fuggiti sull'auto della vittima portando con sé anche la giovane donna.

L'episodio è avvenuto verso le 23. Sull'auto, una « 127 » in sosta in una zona buia, c'era Vincenzo Piggio, 35 anni, sposato, impiegato, via Entracque 36, in compagnia di una amica Maria, di 27 anni. L'uomo sostiene di non conoscere il cognome dell'amica, né dove abiti o lavori. Questo, nonostante la frequentasse da qualche tempo. Non si è potuto così ancora stabilire se la donna sia tornata a casa dopo la brutta avventura, né che cosa le sia capitato. Polizia e carabinieri svolgono indagini, ma la presunta reticenza del Piggio ostacola le ricerche.

« *Eravamo fermi in macchina e parlavamo* — ha raccontato l'uomo —. *Eravamo lì da parecchio tempo. Ad un tratto due sconosciuti si sono avvicinati alla mia "127" e con le armi in pugno ci hanno fatto scendere facendosi consegnare il portafogli ed il denaro. Poi uno di loro ha detto alla mia amica: "Tu sali e non fare scherzi". Mi tenevano a bada con l'arma e non ho potuto fare nulla. La macchina si è allontanata a tutta velocità. Pioveva, passavano poche auto e nessuno si fermava. Finalmente ho raggiunto un telefono ed ho chiamato la polizia* ».

Alcune radiomobili hanno subito compiuto battute in tutta la zona, ma senza risultato. Il funzionario di turno, in questura, ha cominciato ad interrogare il Piggio. Benché sconvolto dalla drammatica vicenda, egli ha continuato a ripetere di non essere in grado di collaborare all'identificazione della donna.

« *So soltanto che si chiama Maria ed ha 27 anni. Ci siamo conosciuti per caso ad una tavola calda. La corteggiavo, ma non mi ha mai detto né il suo cognome, né dove lavorava od abitava* ».

In via Garibaldi

RISSA CON DUE FERITI

Una rissa è avvenuta stamane in un bar di via Garibaldi 27, tra due avventori. Il proprietario Antonio Marenco di 39 anni, è intervenuto per dividere i contendenti ed è rimasto ferito da una coltellata. Pure ferito è Fortunato Ferara, 24 anni. I motivi della lite non sono noti. Sul posto, si è recata la squadra mobile. I feriti sono stati medicati al Maria Vittoria.

GALLERIE E MUSEI

DOCUMENTA: Vito Tongiani.
GISSI (p. Solferino 2, tel. 534.473): Collettiva internazionale, 10-13 16-20.
FIERA (via Bava 4, t. 832.075): Maîtres et petits maîtres.
FIERA (c. Cairoli 32, t. 887.344): Centro croquis di Henry Maurice Cahours.

MUSEO NAZIONALE DEL CINEMA (Palazzo Chiablese): 10-12; 15-18.

echi di cronaca

Scuola professionale femminile per l'impiego Istituto Impera
corso S. Martino 2, tel. 518.974. Segretarie d'amministrazione, stenodattilografe, contabili. Iscrizioni aperte.

Barovero mobili
...per il vostro arredamento. Il più vasto assortimento in Torino. Un'occasione in ogni reparto. Facilitazioni. Via Belfiore 45 ang. Valperga Caluso.

Dott. P. Adler - Specialista
malattie della pelle e veneree, via Monte di Pietà 1, tel. 545.666; martedì, mercoledì, venerdì ore 11-13; da lunedì a venerdì ore 17-20.

Montoneros!!!
Una nuova occasione per gli acquisti in pelle! Giubbini vera pelle uomo-donna 35.000, giacche uomo-donna 58 mila, soprabiti uomo-donna 100.000, borse in vera pelle da 13.000 a 20.000. Tutti i prodotti sono garantiti! Via Torricelli 38, telefono 596.990, Torino.

Centro droga
Tutti i giorni dalle ore 9 alle 19,30 puoi trovare degli amici. Tel. 513.474.

Moquette + tenda L. 204.000
Un tecnico a vostra disposizione per preventivi. Studio 3 - C.so Traiano 103 tel. 612.174 613.703.

Istituto Vagnone Corsi diurni e serali di preparazione all'impiego
per segretarie d'ufficio, applicate ai servizi amministrativi, stenodattilo, paghe e contributi, calcolo meccanico, corrispondenti in lingue estere. Via Vagnone 7, tel. 488.994.

Specchi per bagno Davico
Tutte le lavorazioni del vetro, personalizzazione arredamento bagno con autentico architetto. Specchi su misura in legno e cristallo. Box doccia. Corso Moncenisio 13, S.S. Rivoli-Avigliana, tel. 951.341, Rosta.

Cristianamente è mancato

Claudio Perotto
Cavaliere Vittorio Veneto
anni 83

Lo annunciano la moglie Caterina Rapelli, i figli Giovanna, Fiorenzo, Angiolina con rispettive famiglie, parenti tutti. Funerali giovedì 7 ore 10 via Roma 128. La presente è partecipazione e ringraziamento. Un ringraziamento particolare al dott. Vergino per l'assidua assistenza prestata.
— Cantoira, 5 luglio 1977.

Prendono parte al dolore della famiglia:
Giovanni Perotto, Sindaco
Ala Panetteria
Brunetta - Centro
Merlo - Beria
Perotto - Progresso
Perotto, Panetteria
Perotto, Bar Villa
Perotto, Benzet
Maria, Candido Rollero
Vivenza, Macelleria

Maria, Pia e Claudia Perotto si uniscono al dolore della famiglia per la perdita del cugino **CLAUDIO**.

La Presidenza, il Consiglio di Amministrazione, il Collegio Sindacale, la Direzione Generale ed il Personale tutto dell'Istituto Bancario San Paolo di Torino, partecipano con profondo cordoglio al dolore del vicedirettore centrale dottor Fiorenzo Perotto per la scomparsa del padre, signor

Lorenzo Perotto
— Torino, 5 luglio 1977.

Il Personale della Sezione Autonoma Opere Pubbliche del «San Paolo» prende parte al dolore del capo della sezione dottor Fiorenzo Perotto per la scomparsa del padre **LORENZO**.

Dopo lunghe sofferenze cristianamente è mancato ai suoi cari

Giuseppe Candela
Maestro del lavoro
Cavaliere Vittorio Veneto
anni 84

Lo annunciano addolorati la moglie, familiari e parenti tutti. Funerali in Lanzo ospedale Eremo giovedì 7 ore 9, indi la cara salma verrà trasportata a Spotorno per essere tumulata.
— Lanzo, 5 luglio 1977.

E' mancata

Caterina Goj in Gullino

L'annunciano il marito Michele Vittorio, le sorelle Teresa in Porro e famiglia, Mariuccia con Francesca Alberini, cognati, nipoti, parenti tutti. Funerali giovedì 7 corrente ore 10 via Garibaldi 22. La presente è partecipazione e ringraziamento.
— Caselle, 5 luglio 1977.

E' mancato

Umberto Cocchis
anni 78

Lo annunciano la moglie Maria Sleera, le sorelle Elena e Margherita, cognati, nipoti e parenti tutti. Funerali giovedì 7 ore 8,45 da v. Santena (osp. Molinette) per Cimitero Generale.
— Torino, 5 luglio 1977.

Il 2 luglio è mancata all'affetto dei suoi cari

Marina Romagnoli

A funerali avvenuti, con immenso dolore, lo annunciano il papà, la mamma e la sorella.
— Torino, 5 luglio 1977.

E' mancata

Orsola Balocco

Ne dànno annuncio la figlia Ester, il genero Carlo Bertona, nipoti e parenti. Funerali giovedì 7 luglio ore 8,45 in c.so Unione Sovietica 220. La salma proseguirà per Trino Vercellese.
— Torino, 4 luglio 1977.

Colleghi, collaboratori e amici del Comau partecipano al dolore del sig. Ferrari per la scomparsa del caro suocero

Luigi Gascone
— Torino, 5 luglio 1977.

Ida Garanta e Piera profondamente addolorate piangono l'amico fraterno

Franco Rol
— Torino, 5 luglio 1977

Cristianamente è mancato l'

avvocato Piero Prato

Ne dànno l'annuncio la sorella Giulia coi nipoti, pronipoti, cognata e parenti tutti e la fedelissima e affezionata segretaria Silvia Giuggia. Funerali in Saluzzo giovedì 7 luglio alle ore 16 partendo dall'abitazione via Gualtieri 6.
— Saluzzo, 6 luglio 1977.

La Presidenza, il Consiglio di amministrazione, il Collegio sindacale, la Direzione e il Personale tutto della Cassa di Risparmio di Saluzzo partecipano con profondo cordoglio la scomparsa dell'

avvocato Piero Prato

per lunghi anni benemerito presidente dell'Istituto.
— Saluzzo, 6 luglio 1977.

Bina e Giovanni Girello si associano al dolore della famiglia per la perdita dell'amico carissimo

AVVOCATO
Piero Prato
— Saluzzo, 6 luglio 1977.

Serenamente, come visse, ha concluso la sua parabola terrena

Marta Taricco Bozzi

A funerali avvenuti, la ricordano nella Fede, il marito Giulio, la figlia Silvia, la sorella Emilia, cognata, nipoti.
— Asti, 4 luglio 1977.

Direzione e personale della Cassa di Risparmio Torino partecipano al dolore del rag. Maurizio Gaudio per la scomparsa del padre

Ferdinando Gaudio
— Torino, 5 luglio 1977.

(Continua a pag. 7)

REDDITO
13%
rivolgersi in cantiere
NETTO GARANTITO
monocamere in
CASA ALBERGO
attrezzata con servizi
VENDESI
C.so Giulio Cesare 236

BUONO SCONTO STAMPA SERA

presentate il tagliando nei negozi di questa rubrica: vi praticheranno lo sconto del **10%**

Pelletteria - Valigeria
AVOGADRO GIULIANA
Via Nizza, 11 - tel. 682.742

Moda Casual
BAMBU' BOUTIQUE
Via S. Secondo, 14/d - tel. 535.764

Sport - Abbigliamento
CAMUSSO SPORT
Via Roma, 57 - 542.989

Stereofonia HI-FI
CENTRO PIONEER
Via C. Alberto, 47 - tel. 535.608

Matrimoni, tessere studio, ecc.
FOTO TORAZZA
Piazza Lagrange, 1 - tel. 530.398

Tappeti orientali
C.I.T.O.
Via Lagrange, 10 - tel. 519.685

Bigiotteria - Oro - Argento
GINGILLO di M. Stantero
Via Roma, 334 - tel. 542.887

Foto - Cine - Film
Gnesutta di Tagarelli
Via XX Settembre, 1 - tel. 546.085

Pneumatici
PNEUS SERVICE
Via Nizza, 32 - tel. 883.704

Abbigliamento
Vidor cashmere shop
Via Roma, 338 - tel. 547.654

BUONO CENTRO - PORTA NUOVA valido dal 6/7 al 12/7 nei negozi indicati a fianco

PROCESSO FIGUERAS

HA SPARATO. NON HA SCAMPO

E' ripreso questa mattina il processo contro Salvatore Farre Figueras, lo spagnolo trentenne accusato di aver ucciso, la notte del 2 maggio scorso, i carabinieri Giuseppe Terminiello e Tonino Gubbioni che su una «Gazzella» perlustravano le vie di Moncalieri. I militi erano stati uccisi mentre si trovavano ancora seduti in macchina. L'assassino aveva sparato con una «38 special» di marca spagnola, una «Arminius» che faceva parte di un lotto di rivoltelle rubate da un «Tir». Alcuni testimoni avevano visto, subito dopo la sparatoria, un uomo che, dopo aver nascosto alcune armi sotto un'auto, era entrato in corso Roma 91.

Queste testimonianze avevano portato anche la polizia al 91 di corso Roma, dove, al secondo piano, in casa di Carmelo Puglisi e Concetta Nicolosi, gli agenti avevano trovato lo spagnolo nascosto su un armadio. Il sostituto procuratore della Repubblica, dott. Burzio, aveva allora ordinato che fosse immediatamente prelevato il guanto di paraffina a Figueras. La prova aveva confermato che l'uomo quella notte aveva sparato.

«*Il nostro cliente* — avevano poi sostenuto gli avvocati Merlone e Mazzola, difensori dello spagnolo — *non è in grado di sparare. Un colpo di pistola gli ha trapassato la mano destra alcuni anni addietro. Non ha la forza sufficiente per impugnare una "38 special" e uccidere*».

Il presidente della Corte d'assise, dott. Guido Barbaro, per dissipare ogni incertezza, ha ordinato una perizia sulla mano dell'imputato. Il prof. Pier Luigi Baima Bollone, al quale la Corte aveva affidato l'incarico, ha concluso che Figueras è in grado di sparare e che ha simulato la menomazione.

Dopo i difensori di parte civile: Gabri e Dal Fiume (lunedì mattina aveva parlato l'avv. Maselli), nel pomeriggio di oggi è attesa la requisitoria del pubblico ministero, dott. Burzio.

Polemiche al processo dello slavo pazzo

Il trasferimento dei detenuti da un carcere all'altro è uno dei motivi che creano lungaggini nei procedimenti giudiziari. E proprio il movimentato trasferimento di un carcerato doveva essere al centro di un processo. Stamane davanti alla Corte d'Assise di Appello (pres. Germano, relatore Padovani, c. Bonino). Protagonista il cittadino jugoslavo Stjephan Simic, 31 anni, da Rapacec, accusato di tentato omicidio per avere sparato agli agenti della polizia ferroviaria che controllavano i documenti dei viaggiatori sul treno Venezia - Milano - Parigi. Il procedimento però è stato rimandato.

Il 14 agosto 1974, Simic in uno scompartimento di seconda classe aveva sparato contro il brig. Pasquale Raneri e l'appuntato Rocco Cinelli che gli chiedevano i documenti, poi li aveva feriti con un coltello, era saltato dal treno, ma era stato catturato.

Il novembre scorso è stato condannato a 6 anni di reclusione. La sentenza è stata impugnata, perché i sanitari del manicomio di Reggio Emilia hanno riconosciuto lo slavo semi infermo di mente. Per il nuovo processo il cancelliere ha inviato la citazione al penitenziario dove lo slavo era rinchiuso, ma quando il documento è arrivato a destinazione era troppo tardi.

UNIONE INDUSTRIALE

Un piano per la zona a Nord

L'Unione industriale, commentando una «consultazione» del Comprensorio sul piano di sviluppo regionale, annuncia di aver iniziato «uno studio con dettaglio progettuale, allo scopo di offrire all'operatore pubblico una pluralità di interventi integrati (residenze, industrie, trasporti, servizi) all'interno dell'area a Nord di Torino, fra le ferrovie di Ceres e di Rivarolo, zona cruciale per la razionalizzazione interna del comprensorio».

ESTATE IN CITTA'

L'orario delle piscine

Per l'estate di chi resta in città, ecco l'orario delle piscine comunali: nei giorni feriali dalle 12 alle 19; nei giorni festivi dalle 9 alle 12,30 per il primo turno e dalle 14 alle 18,30 per il secondo turno. Un giorno la settimana resteranno chiuse per la pulizia e la manutenzione degli impianti e cioè: il lunedì la piscina dello Stadio Comunale, il martedì quella della Pellerina, il mercoledì la Sempione, il giovedì la Trecate, il venerdì la Colletta. La tariffa per l'ingresso con cabina a rotazione: 600 lire normali, 400 ridotti.

■ **COLONIE** — **Questa mattina a Marina di Massa sono arrivati i bambini delle colonie Fiat. L'Ufficio stampa della Fiat segnala il regolare arrivo di tutti i 640 bambini.**

STANOTTE A MONCALIERI

Ladri in Pretura

Durante la notte, alcuni sconosciuti sono entrati nella Pretura di Moncalieri, portando via diversa attrezzatura da ufficio. Non si è ancora accertato da dove i ladri sono entrati: la porta della sala udienze è stata scardinata, ma anche un vetro che dà sul cortile è stato frantumato. Finora si è accertata la mancanza di alcune macchine per scrivere e di una calcolatrice. Sembra che nessun documento sia stato toccato. Occorrerà comunque un po' di tempo per controllare i vari armadi in cui sono custodite le pratiche

TACCUINO DEL LETTORE

Oggi festeggiamo

S. Maria Goretti. S. Diodoro. S. Romolo vescovo (patrono di Fiesole). S. Godoleva. Oggi mercoledì 6 luglio: il sole è sorto alle 5,49 e tramonta alle 21,18. Quinto giorno dopo il plenilunio. Domani festeggiamo: Claudio. Apollonio. Edda. Savino. Donato. Edilberta.

Notizie utili

Gruppo liberali e indipendenti — Questa sera alle 21,15, nel teatro di via Santa Chiara 23, si svolgerà la prima riunione pubblica indetta dai liberali e indipendenti del Quartiere Torino-Centro, sul piano dei trasporti proposto dall'attuale amministrazione comunale. Interverranno l'ing. Bastianini, consigliere comunale pli; il commerciante Menzio.

Assemblea di benzinai — Domani alle 21, nel salone della Cisl (via Barbaroux 43), assemblea generale dei benzinai per «l'emancipazione della categoria».

Farmacie notturne

Aperte dalle ore 19,30 alle ore 8,30: c. Vittorio Emanuele 66 (tel. 518.275); v. Roma 24 (tel. 518.018); v. Nizza 65 (tel. 659.259); v. Nizza 354 (tel. 696.3668); c. Francia 315 bis (tel. 793.306); v. Garibaldi 14 (tel. 546.376); c. Filippo Turati 46 (tel. 587.769); v. Cernaia 14 (tel. 545.009); c. Francia 1 bis (tel. 543.515).

Soccorso dentistico

Corso Vittorio Emanuele 66 (tel. 542.406) aperto di notte e nei giorni festivi.

Pronto intervento

Soccorso pubblico d'emergenza 113; Questura 512.444; Volante 555.555; Carabinieri (Radiomobile) 212.121; Polizia Stradale 533.853; Polizia femminile 515.226; Vigili del fuoco 22.222; Vigili urbani 272.833-277.322; Soccorso Aci 116.

Ambulanze

«Torino Urgente» 57.75; Croce Rossa 511.828 - 534.000 Croce Verde 549.000; Municipali 852.440.

Autosoccorsi

Aci (v. Cigna) tel. 854.343; c. G. Cesare 169 (tel. 200.000) aperti giorno e notte.

(Segue da pagina 6)

Amministratori, Dirigenti e Collaboratori tutti della **O/Cava S.p.a.** prendono viva parte al lutto del dottor Sandro Acerbi per la scomparsa del padre

COMMENDATORE
Giovanni Acerbi
— Orbassano, 5 luglio 1977

Gli **Amministratori** della **Erevi S.p.a.** partecipano al dolore che ha colpito il dottor Sandro Acerbi per la scomparsa del padre

COMMENDATORE
Giovanni Acerbi
— Moncalieri, 5 luglio 1977.

Fina e Piero Cava partecipano con profondo cordoglio al dolore del dottor Sandro Acerbi per la scomparsa del padre

COMMENDATORE
Giovanni Acerbi
— Torino, 5 luglio 1977.

Camillo Vezzozi prende parte con profondo cordoglio al dolore dell'amico Sandro Acerbi per la scomparsa del padre

COMMENDATORE
Giovanni Acerbi
— Lagos, 5 luglio 1977.

Le **Associate** del **Gruppo Costruttori Rimorchi dell'A.N.F.I.A.** partecipano con commozione al lutto del loro presidente dottor Alessandro Acerbi per la scomparsa del padre

COMMENDATORE
Giovanni Acerbi
— Torino, 6 luglio 1977.

Cristianamente è mancato

Silvio Pinzuti

A funerali avvenuti danno il doloroso annuncio i suoi cari.
— Torino, 4 luglio 1977.

Ramon Rosso prende viva parte al dolore della famiglia.

Zia e cugini **Salomone** partecipano al dolore di Rita e Paolo.

La famiglia **Gagliano** è affettuosamente vicina ai familiari.

Sono affettuosamente vicini a Paolo gli amici:
Roberto Giovanna Bosso
Sergio Nini Della Valle
Sergio Didi Frache
Gianni Carla Giannetti
Ugo Adriana Li Puma
Gianfranco Donatella Maffei
Ugo Giancarla Oddone
Ettore Anna Piatter
Carlo Lori Sozzano

Natalina Gervasio e famiglia partecipa al grave lutto.

Improvvisamente è mancato

Mario Cerutti

di anni 45

Ne dànno il doloroso annuncio la moglie **Assunta Biolato** i figli **Giancarlo** e **Walter**, la mamma **Lucia Ravello**, la sorella **Domenica**, cognate, cognati e parenti tutti. I funerali avranno luogo in Cercito di Carignano mercoledì 6 luglio 1977 alle ore 16.
— Cercito di Carignano, 5 luglio 1977.

Partecipano al dolore della famiglia Cerutti per la scomparsa del caro amico **MARIO**, gli amici:
Sergio Selvini
Mario Durando
Stefano Caula
Merlo Ferrero
Emilio Allontti
Fratelli Piola
Carlo Gandiglio
Angelo Gennero
Emilio Albertino
Giuseppe Cavallo
Pasquale Lotti
Dino Abbà
Nicola Maraffa
Giovanni Tinivella
Michele Bauducco
Giorgio Albertino
Nino Gandiglio
Dino Gerbino
Mes Galis
Cappé

In seguito ad un malore improvviso mancava all'affetto dei suoi cari il

cavalier Giovanni Zen

Ne dànno il doloroso annuncio la moglie **Allec**, i figli **Aldo Enzo** e **Lia** il fratello **Lelio**, i nipoti ed i parenti tutti. I funerali avranno luogo mercoledì 6 corrente alle ore 16 nella chiesa della Santissima Natività.
— Padova, 5 luglio 1977.

Giuseppe Crescenzi, familiari, collaboratori partecipano commossi al cordoglio per la scomparsa dello stimato

cavalier Giovanni Zen
— Torino, 5 luglio 1977.

E' mancata ai suoi cari

Giuseppina Grigioni nata Ruffatti

Ne dànno il doloroso annuncio il marito **Edoardo**, il figlio **Silvio** con la moglie **Pierina Cullino**, i nipoti **Renato** e **Graziella**, il nipote **Giovanni Mascero** e famiglia, parenti tutti. Funerali Rivoli oggi ore 16,30 dall'abitazione corso Francia 53 (Cascine Vica).
— Rivoli, 6 luglio 1977.

Le famiglie **Giannone** partecipano al dolore.

(Continua a pag. 9)

comunicato Sanpaolo per le aziende

Dall'1 al 7 luglio le aziende potranno effettuare presso una qualsiasi filiale Sanpaolo i versamenti alla Banca d'Italia degli importi trattenuti, sugli aumenti di scala mobile nel periodo 1.10.76/30.6.77, ai lavoratori dipendenti con retribuzioni superiori ai 6.000.000 di lire e relativi alla corrispondente emissione di Buoni del Tesoro Poliennali, prevista dalla legge 797 del 10.12.76.

I titoli emessi saranno consegnati alle aziende interessate o immessi, su richiesta, in appositi Depositi Amministrati Sanpaolo, per la custodia e gestione bancaria degli stessi.

ISTITUTO BANCARIO SAN PAOLO DI TORINO

fasano

10126 TORINO VIA TIZIANO 24 tel. 011 694160 694670

Stabilimento industriale carpenteria meccanica

Cintura Torino. Nuova costruzione in c. a.: mq. coperti 1100, cortile asfaltato 1100, ampio parcheggio antistante. Possibilità sopraelevazione mq. 280. Altezza mt. 6,50 filocatena, serramenti in alluminio anodizzato, riscaldamento a gasolio. Cabina elettrica, linea blindosbarra, illuminazione interna ed esterna con lampade al sodio. Macchinario completo, clientela grandi industrie, lavoro assicurato. Richiesta in blocco: 400.000.000. Cessione solo attività: 150.000.000.

4 cinematografi

Torino: importante sala in posizione semicentrale. 2 proiettori nuovi, climatizzatori. Posti 1100. Richiesta: 100.000.000.

Cintura Torino: 2 sale in posizioni interessanti. Completamente rimodernate, attrezzatura nuova. Posti 700 e 750. Richiesta: 55.000.000 e 70.000.000.

Altra sala in brillante posizione. Necessario parziale rimodernamento delle attrezzature e dei locali. Posti 800. Si vende in blocco con l'immobile. Richiesta: 170.000.000 compreso mutuo di circa 70.000.000.

I valori richiesti s'intendono trattabili Consideriamo eventuali permute immobiliari.

Stabilimento industriale

LEINI'. Costruzione nuova, terreno mq. 6000 asfaltato, coperti 1500 mq. (180 di uffici - alloggio), ulteriore costruibilità mq. 500. Altezza filocatena mt. 7,50 portata industriale, 2 carriponte da 10 tonn., riscaldamento, blindosbarra, cabina elettrica, impianto telecamere. Adatto qualsiasi attività. Richiesta: 350 milioni.

Stabilimento industriale

MONDOVI'. Sulla strada statale per Ceva. Recente costruzione in cemento armato: mq. 2800 coperti su terreno di 10.000 mq. Altezza mt. 4 e 7 al filocatena, finestroni laterali, mensole per carriponte da 5 tonn., uffici incorporati, riscaldamento, cabina elettrica 500 KW. Richiesta: 350.000.000 trattabili.

Stabilimento industriale

Zona CHIERI. Recente costruzione di mq. 1000, luminosissimo, altezza mt. 5 al filocatena, portata industriale, cabina elettrica, riscaldamento, uffici. Possibilità ulteriore costruzione mq. 1300. Terreno cintato mq. 7000 circa. Due villette in prefabbricato uso uffici-abitazione. Vende: 270.000.000 trattabili.

Azienda commerciale

LUBRIFICANTI e RICAMBI per AUTO - AUTOCARRI - TRATTORI. Vendita ingrosso-minuto su scala regionale. Rappresentanze primarie Case, avviamento venticinquennale, ottima attrezzatura, affezionata clientela. Giro affari annuo elevatissimo, reddito adeguato. Ritiro commercio, cede: 250.000.000 trattabili.

STABILIMENTO INDUSTRIALE

30 km Torino. Mq 2150 su terreno 3500 mq. Costruzione del 1925 parzialmente ristrutturata nel 1960. Uffici ed abitazione, riscaldamento. Vende: 185.000.000.

FABBRICATO INDUSTRIALE

35 km. Torino. Mq. 1450 con cortile 1000 mq., portata industriale, riscaldamento, cabina elettrica 75 kW. Necessaria ristrutturazione. Richiesta: 160.000.000.

2 CAPANNONI INDUSTRIALI

Zona Alpignano. Costruzione 1974: mq. 570 e 470, terreno cintato mq. 4.250 con cortile giardino e frutteto, uffici mensa e servizi, riscaldamento. Vende: 160.000.000.

PROGETTO APPROVATO

Barriera Lanzo: costruzione industriale mq. 1200 su terreno 2400. Attualmente palazzina uffici a 2 piani per 150 mq. e magazzino 250 mq. Richiesta: 145.000.000.

STABILIMENTO INDUSTRIALE

Nel Vercellese (55 km. Torino): 2500 mq., altezza mt. 8, tettoie 800 mq., 2 palazzine, bilico 13 mt., cabina. Terreno 23.500 mq. (8300 asfaltati). AFFITTA: 3.000.000.

LOCALE SEMINTERRATO

Zona semicentrale. Recentissima costruzione: mq. 580, altezza mt. 4, luminoso, ingresso carraio, riscaldamento centrale, 5 uffici. LIBERO. Vende: 75.000.000.

NICHELINO

Alloggio in elegante costruzione del 1970: due camere soggiorno cucinino ripostiglio servizi e cantina. Terzo piano. Vende: 26.000.000 compreso mutuo. Dilazioni.

BAR SUPERALCOLICI

S. Rita. Brillante posizione su importante corso, vicino scuole banche circoli, attività pluriennale. Incasso giornaliero: 150.000 dimostrabile. Cede: 45.000.000.

RISTORANTE BAR

Con dehors. Posizione intenso passaggio, pluriennale avviamento, scelta clientela, attrezzatura moderna capacità 100 coperti, alloggio. Cede. 42.000.000. Dilazioni.

BAR SUPERALCOLICI

ORARIO RIDOTTO. Ottima posizione centrale, arredato modernamente, incasso giornaliero: 150.000, elevato reddito. Trasferimento estero, cede: 37.000.000. Dilazioni.

BAR TABACCHERIA

Cintura Torino, Quarantennale attività, ottimo incasso, utile netto annuo 18.000.000 dimostrabile. Alloggio 3 camere servizi. Ritiro commercio, cede: 35.000.000.

ABBIGLIAMENTO FEMMINILE

Due negozi brillanti posizioni, arredamenti modernissimi. Incasso annuo: 160.000.000, alto utile adeguato. Blocca: 36.000.000. Consideriamo anche vendita separata.

BOUTIQUE FEMMINILE

Brillante posizione zona Francia. Locale modernissimo, signorile clientela, incasso ed utile interessanti, affitto modesto. Cede: 20.000.000 più merce. Dilazioni.

BOUTIQUE MASCHILE FEMMINILE

Cintura Torino. Tabelle IX e X, magnifica posizione centrale, arredamento nuovo, elevato incasso garantito. Adatto giovani dinamici. Cede: 5.000.000 più merce.

SALUMERIA GASTRONOMIA

Zona Francia. Grandioso locale con laboratorio modernissimo, forte lavoro gastronomia all'ingrosso. Utile annuo: 60.000.000. Sufficienti 4 persone. Cede: 45.000.000.

SALUMERIA GASTRONOMIA

Centralissimo su via intenso passaggio pedonale. Attrezzatura nuova, ottimo incasso documentabile, utile elevato. Impossibilità, cede: 20.000.000. Ampie dilazioni.

PANETTERIA CON FORNO

Angolare 5 vetrine, alloggio annesso. Grandioso laboratorio, attrezzatura completa, produzione gg.: 600 kg. Adatto famiglia. Cede: 10.000.000 contanti più dilazioni.

RIVENDITA PANE

Pasticceria e bomboniere. Zona Mirafiori, grandioso negozio moderno. Ottimo incasso incrementabile particolarmente per vendita bomboniere. Cede: 18.000.000.

LOCALE CENTRALISSIMO

Zona Porta Nuova, intensissimo passaggio pedonale, 2 vetrine - ingresso, moquette, soffitti ribassati. Autorizzazione XII e XIV. Affitto modesto. Richiesta: 8.000.000.

ECONOMICI

2 Affari e capitali

A.A.A.A.A.A.A.A. VACANZE con finanziamenti Eurofinsarda. Prestiti immediati a tutti solvibili. Mutui ipotecari. Via Sacchi 38, telefoni 590.046 594.760.

A.A.A.A.A.A.A. PRESTITI fiduciari in giornata a operai, impiegati, professionisti, rappresentanti, commercianti, artigiani

FINCOTEX
prestiti su auto in poche ore
FINCOTEX AUTO
mutui su alloggi in due giorni
FINCOTEX FONDIARIO
corso Francia 15 (tel. 760.203 779.826).

A.A.A.A.A.A. FIN-PIEMONTE prestiti fiduciari, cessione V stipendio. Mutui ipotecari fino a 10 anni senza cambiali Telefonare 655.919.

A.A.A.A. AVETE poco tempo e bisogno di denaro? Ci siamo noi: prestiti fiduciari ipotecari cessione del 5%. Findomus via XX Settembre 51. Telefono 532.523.

A.A.A.A. NON promettiamo soldi a tutti in poche ore ma serietà e rapidità per qualsiasi finanziamento
FIPAT FINANZIARIA
via Garibaldi 59 telefono 518.290 538.432 prima informatevi altrove dopo da noi, vi fermerete

A.A.A.A. PRESTITI concediamo a tutti fiduciari ipotecari
PISET S.P.A.
piazza Statuto 10, telefoni 559.176 548.827. Si distingue per serietà immediatezza.

A.A.A.A. PRIVATO concede prestiti ai industriali impiegati operai grandi aziende, telefonare 763.269.

A.A. ACCORDIAMO prestiti a tutti senza richiesta di garanzie incasserete subito denaro contante. Tel. 583.559. Findax corso Sommeiller 32.

A. FACILISSIMO e subito finanziamenti a dipendenti, artigiani e
FACILISSIMO
Rapid-Fin, via Bertolotti 7, telefono 547.410.

ATTENZIONE non perdete tempo: noi Vi diamo soldi in 6 ore. Corso Sommeiller 10 (angolo via Nizza), telefoni 683.962 650.5953.

CORRENTISTI bancari impiegati finanziamo immediatamente. Telefonare 548.074 538.777.

PRESTIAMO soldi a impiegati operai casalinghe senza garanzie pagamenti mensili cessione quinto ipoteche. Telefonare 650.7305, via Ormea 54.

PRESTITELEFONO a tutti in poche ore
FIDALTO
basta telefonare per ottenere un prestito immediato. Piazza Statuto 24. Telefonare 472.180, 472.181.

SOLAMENTE 8 ore per ottenere un prestito sulla fiducia via Oddino Morgari 32. Telefonare 657.042, 657.063.

VIENI da amici. Soldi in 45 minuti
FINANZIARIA AMICA
Finamont, corso Sebastopoli 37. Telefono 636.395.

VOLETE rapidamente un prestito? Prestifiato elimina la difficoltà di trovare l'avallante; max riservatezza. Telefonare 351.393.

VUOLE denaro? Massima celerità convenienza serietà. Prestiti fiduciari ipotecari, sconto fatture, cessione quinto. Telefonare 851.294
CO. AS. FI. S.P.A.

3 Aziende, negozi

A. ABBIAMO oltre 15 anni di esperienza nella cessione di aziende commerciali, industriali e negozi. Nessuna spesa dal proprietario. Assicuriamo massima rapidità e garanzia. Fasano 694.180 694.670.

ACCONCIATURE in corso Francia negozio adatto a persona sola retro abitabile causa maternità cedo al miglior offerente, tratta Studio Rodi 321.867.

ACCONCIATURE zona via Nizza ben arredato 3 posti cedesi anticipando 2 milioni affare. Studio Rodi 326.804.

BAR tre room prima categoria arredamento nuovissimo alto reddito ampi locali cede in Riviera fiori Di Salvatore 581.694.

DI SALVATORE corso Turati 11 cede in Pinerolo panificio pasticceria con forno. Macchinario nuovissimo. Zona residenziale ottimo reddito incrementabile.

CEDESI bar super alcolico causa malattia volendo permutasi con alloggio, telefonare 768.931.

DI SALVATORE corso Turati 11 cede azienda produzione deposito bibite acque minerali, birre, ottimo mobilio dimostrabile per famiglia città provincia Torino.

DI SALVATORE corso Turati 11 cede moderna panetteria labelle 1-7-14 possibile ampliamento ottimo giro affari documentabile, con alloggio, per trasferimento.

DI SALVATORE corso Turati 11 cede ristorante pizzeria bar super con giochi bocce biliardo, attrezzatura nuova adatto famiglia, alloggio, noto centro Canavese.

DI SALVATORE corso Turati 11 cede in Sanremo bar super pizzeria tavola calda gelateria centrale forte passaggio.

DI SALVATORE corso Turati 11 cede azienda commerciale vendita e riparazione pneumatici locali mq 500 fondi vivi a richiesta su statale km 20 da Torino.

DI SALVATORE corso Turati 11 cede autodemolizioni licenza commercio auto usate su statale grande passaggio, compreso terreno mq 3200 e fondi vivi.

DI SALVATORE corso Turati 11 cede rinomato elegante ristorante in villa con parco, giardino, parcheggio, salone banchetti, salette private, sala riunioni, attrezzatura completa, alloggio, in Pinerolo.

DI SALVATORE corso Turati 11 cede sulla Riviera Fiori rinomata centralissima pasticceria bar super adiacente mercato annuo elevatissimo possibilità ulteriore sviluppo affare.

DI SALVATORE corso Turati 11 cede in Riviera Ponente zona verde a pochi km mare complesso nuovissimo composto di 16 minialloggi con bar super ristorante 300 coperti forno griglia, ampio parcheggio richiesta interessante compresi muri.

DI SALVATORE corso Turati 11 cede modernissimo bar super bottiglieria con biliardo dehor, clientela fissa passaggio zona sviluppo industrie cintura Torino.

DI SALVATORE corso Turati 11 cede moderno albergo 17 camere con ristorante clientela fissa e passaggio adatto famiglia centro industriale cintura Torino.

DI SALVATORE corso Turati 11 cede rinomata pizzeria al metione bar super elegante centro turistico cintura Torino.

DI SALVATORE corso Turati 11 cede bar super esportazione vini liquori licenza cibi cotti alloggio zona industrie.

FRANA cede primizie frutta verdura licenze I VI XII oltre 150 mila giornaliero richiesta equa. Tel. 511.090 545.129.

FRANA cede abbigliamento camiceria angolare in prestigiosa zona Crocetta ottimo incasso affitto mite. Tel. 511.090.

FRANA cede urgentemente cartolibreria commercialissima zona centrale trattabili 4 milioni poca merce. Tel. 511.090.

FRANA cede self-service alimentari incasso 300 mila giornaliere incrementabile forti utili. Telefonare 511.090 545.129.

LAVASECCO avviatissimo con ottimo incasso cedesi per motivi famiglia per appuntamento tel. 441.430 ore pasti 265.241.

PRIVATO vende negozio casalinghi regalo buona posizione commerciale licenze XII XIII XIV eccetera. Telefonare 890.743.

4 Terreni

VENDO lotti terreno edificabili o da investimento varie metrature ottima posizione informazioni. Tel. 761.748.

5 Locali e negozi

domande

A. CAPANNONI industriali cerchiamo in acquisto-affitto. Oltre 15 anni di esperienza. Rapidità garanzia. Fasano 694.670.

15 Autovetture

A.A.A.A.A. SELAUTO corso Trapani 116: selezionate la vostra auto fra 300 autoccasioni revisionate leglando garanzia 6 mesi. Prezzi eccezionali: 500 da L.480 mila, 126 da L. 1 milione, 127 da L. 1 milione 400 mila. Altre occasioni: A 112, 128 3 P, 131, 132, Bmw, Mini 90, R 5, Dyane 6 etc. consegna immediata voto nuove Fiat. Selauto, corso Trapani 116, Tel. 339.018.

A. AFFARI fareto per qualsiasi macchina nuova e d'occasione comperando in corso Siracusa 33 angolo via Monfalcone 141, pagamento come volete.

ABBIAMO Ranger Rover Toyota diesel jeep diesel. Eventuali permute, visibili CB Auto, corso Brescia 18. Telefonare 850.605.

ALFA SUD 73-74-75-76 con garanzia senza cambiali Savea corso Francia 353 tel. 713.113. Corso Vercelli 66, telef. 230.881.

ALFASUD Porsche 911 S, Triumph Stag spyder, 131 Mirafiori, Opel D, Peugeot 204 D, Land Rover D, Jeep Commando D, 125 SP, gommone, 124 SPT, Zagato 1300, 128, 127, vasto assortimento usato garanzia 6 mesi, Autoisabella, concessionaria Jeep, corso Siracusa 138, telefono 309.0400, corso Dante 131, telefono 651.753.

ALFETTA GT 1800 1975 avorio unico proprietario 13 mila km Monregalio via Cuboto 35, telefonare 595.666.

AUTOMATICA Dal 44 850 1971 perfette condizioni vendo privatamente, telefonare pasti 505.004.

CITROEN CX 2000
grigio metallizzato aria condizionata con garanzia «6 mesi» 10 mila km. Eurocasion visibile Franscar corso Vittorio Emanuele 208 tel. 758.282.

DI VIESTO vende Prinz 4 del 1967 68 69 70 71 revisionate completamente a nuovo in garanzia, via Malta 10 c, tel. 383.227.

DI VIESTO vende Prinz 4 bellissima in garanzia del 1973 antifurto incorporato. Via Malta 10 c, tel. 383.227.

DI VIESTO vende Prinz 4 1973 rossa, Prinz 4 1972 verde unici proprietari, via Malta 10 c, tel. 383.227.

DI VIESTO vende Prinz 4 Prinz 1000 Citroen Ami 8 Fiat 850 A 112 Maggiolini occasioni di tutte le marche, via Malta 10 c, tel. 383.227.

COMPRO vetture furgoni e autocarri anche se sono da riparare di carrozzeria. Tel. 306.545.

COMPRO qualsiasi vettura anche ipotecata massima valutazione anche vostro domicilio. Telefonare 351.257.

FIAT 127 blu notte Te I, perfetta L. 1 milione 650 mila via Micheli 15 tel. 630.009.

PEUGEOT Brack 204 Diesel 1976 18.000 km. Monzeglio, via Caboto 35, tel. 595.666.

RENAULT R 30
colore argento perfetta km 25 mila molto bella garanzia 6 mesi totale permute e rateazioni Franscar corso V. Emanuele 208 tel. 758.282.

RIBALTABILE
conducibile con patente B portata 14 ql nuovo di fabbrica a L. 6 milioni 500 mila rateazioni Leasing Quelcar corso Tassoni 47. Telefonare 758.240.

ROULOTTE Carebb 3,90 4,50 5,20 le nuove al prezzo di quelle usate via Micheli 15 tel. 630.009.

SIMCA 1100 GLS metallizzata L. 1 milione 100 mila via Micheli 15 tel. 630.009.

SIVAT
vende permuta rateizza senza cambiali Bmw 1602 1974 unico proprietario; Bmw 2002 Tii metallizzato; Opel 2100 D; Porsche 2000 911 S nero. Sivat corso Palermo 85 angolo corso Novara tel. 233.992.

16 Motocicli

A. COMPERIAMO pagando massimo contanti motocicli usati vendiamo senza anticipo senza cambiali senza ipoteca. Gragila, via Nizza 133.

AUTOMAR pronta consegna moto Yamaha 400 via Tunisi 500. Tel. 396.178.

AUTOMAR pronta consegna Yamaha 500 via Tunisi 50. Tel. 396.178.

AUTOMAR pronta consegna Yamaha 750 via Tunisi 50. Tel. 396.178.

18 Acquisto alloggi

A. ABBIAMO richieste di ville e appartamenti per dirigenti trasferiti a Torino. Telefonare 786.609 ore ufficio.

A. CONFAR s.a.s. acquista in contanti stabili in blocco e alloggi liberi Torino e cintura rapide trattative. Telefonare 539.019.

ABBISOGNAMI alloggio libero entro fine anno in Torino 2-3 vani pagamento contante, telefonare 599.657.

ACQUISTO alloggio libero entro settembre in buon stato o in stabile dotato di tutti servizi pagamento contanti, telefonare 480.802.

ACQUISTO camera tinello o 2 tinello vuoto, telefonare 582.932.

ALLOGGI 1-2 camere tinello cucinino qualunque zona sono ricercati da importante società. Tel. 831.061.

«CASAFIU'»
ricerca conto cliente libero soggiorno 2 vani cucina casa recente buona costruzione in zona comoda al centro. Tel. 768.857 747.204.

CERCASI acquistare alloggio libero in Torino 2 camere cucina o tinello con servizi pagamento contanti, telefonare 532.409.

FASANO
assume incarichi vendita alloggi ville rustici. Garanzia pagamento contanti. Nessuna spesa. Telefonare 694.670 694.180.

IN contanti acquisto alloggi in Torino 1-2-3 camere purché liberi. Telefonare 537.213.

PRIVATO acquista alloggio libero entro settembre in costruzione max 15 anni disponendo contanti 20 milioni, telefonare 794.140.

SPOSINI acquisterebbero in Torino, qualsiasi zona pagando in contanti, 2-3 vani. Scrivere: «Pubblikompass 572 — 10100 Torino».

VENDERE SUBITO
in contanti alloggi case ville città mare montagna
CASALEGNO & C.
la garanzia di un nome! Corso R. Margherita 7, telefonare 885.962.

VUOI VENDERE
un alloggio una casa un rustico in città mare montagna?
CASALEGNO & C.
ha il cliente che compra subito pagandoti per contanti telefonaci al n. 885.962 832.904 corso Regina Margherita 7.

19 Vendita alloggi

APPARTAMENTI in casetta precollinare salone 2 camere cucina grande doppi servizi box. Telefonare 233.956 682.412.

APPARTAMENTO affittato via Monte Asolone (adiacente corso Monte Cucco) ingresso camera cucina bagno L. 7 milioni 500 mila dilazionabili. Sabatelli Immobili 655.359.

ARREDATO camera tinello zona Stadio volendo libero 15 milioni 500 mila. Telefonare 517.803.

ATTICO
via Monte Pasubio 109, due camere tinello cucinino bagno box auto prezzo vero affare lire 19 milioni, mutuo Edil-Case 548.154.

ATTICO 200 mq doppi servizi libero vicino piazza Sofia privato vende o permuta con casinotta o alloggio più piccolo, telefonare ore ufficio 830.312.

(Continua)

MAI COSÌ RARI NEL CUNEESE

LA PRIMAVERA ANOMALA HA PARALIZZATO I FUNGHI

GIANNI DE MATTEIS

CUNEO — Tra le molte vittime della turbolenta primavera appena trascorsa ci sono anche i funghi, la cui raccolta non è nemmeno cominciata per il fatto che non sono nati. « Il fungo — spiega un esperto, il dott. Riccardo Basci, di Cuneo — ha bisogno di un clima umido e di una temperatura che non sia rigida. A maggio, e anche a giugno, abbiamo avuto forse fin troppa pioggia ma anche notti molto fredde, quindi condizioni completamente negative per la raccolta dei funghi ».

Gli anziani e coloro che si occupano di micologia (a Boves esiste un centro attrezzato ed un altro a Ceva) non ricordano una stagione così negativa come quella attuale: non si trovano funghi, salvo rarissime eccezioni. Stando ad alcune voci, sembra che, giorni fa, a Caraglio siano stati venduti a 12 mila lire il chilo, ma è una valutazione che non fa storia perché i porcini non si trovano. Ogni giorno nelle valli più *« ricche »* di funghi, come le valli della Stura, del Po, del Pesio, del Tanaro e del Corsaglia, centinaia di raccoglitori partono all'alba, girano senza posa i boschi fino a mezzogiorno e poi tornano a casa con le pive nel sacco. Sono introvabili anche specie meno pregiate come le *« gambette »* o le *« garitule »* usate soprattutto per i sughi.

Funeste anche le previsioni per la tarda estate e l'inizio dell'autunno: *« Quando i funghi non nascono in maggio e giugno* — affermano gli esperti — *non spuntano nemmeno sotto le lune d'agosto e di settembre, altri periodi d'oro per la raccolta ».*

Mentre il consumatore deve rassegnarsi quest'anno a non gustare i porcini e i ristoranti specializzati sono in gravi difficoltà (se non vogliono deludere la clientela sono costretti ad affidarsi all'importazione o ai funghi coltivati, che non tutti però gradiscono) c'è da mettere in conto anche il grosso danno economico che devono sopportare soprattutto i montanari per i quali i funghi sono un introito non indifferente.

Stando a stime approssimative della Camera di commercio di Cuneo, che a sua volta li ottiene dall'Ispettorato forestale, l'anno scorso si sono raccolti nel Cuneese quasi 4 mila quintali di funghi, quasi tutti porcini. In moneta fanno all'incirca 4 miliardi di lire (il prezzo medio della passata annata è stato di 10 mila lire il chilo); due miliardi di lire sono già sicuramente andati perduti e i rimanenti due faranno probabilmente la stessa fine.

L'assessore aostano arrestato

L'accusa a Milanesio interessi privati in atti di ufficio

GIORGIO GIANNONE

AOSTA — L'assessore regionale Bruno Milanesio, arrestato il 17 giugno scorso per ordine del pretore Selis, rimarrà per il momento in carcere. Ieri sera all'esponente politico, rinchiuso alla Torre dei Balivi (l'antica prigione di Aosta), è stato notificato il mandato di cattura. Con il provvedimento del giudice Schiavone, al quale era stata affidata l'istruttoria formale, è stato comunicato il capo d'imputazione. Il reato contestato a Bruno Milanesio è di interessi privati in atti d'ufficio.

La vicenda ha destato clamore non solo per la notorietà del personaggio ma anche per il fatto in se stesso (non era mai accaduto che in Valle d'Aosta un membro dell'esecutivo regionale venisse arrestato). In questi giorni era stata ulteriormente alimentata dalla fantasia e dal pettegolezzo e ancora ora, alla luce delle imputazioni — che il mandato di arresto del pretore non precisava —, connotati più chiari almeno sul piano giuridico.

Il reato contestato a Milanesio prevede una pena da 6 mesi a 5 anni di reclusione. Occorrerà ora conoscere l'entità degli *« interessi »*.

I fatti, com'è noto, sono collocati nell'ambito di una inchiesta iniziata, per presunte violazioni edilizie a Pila.

Rapinato del farmaco antidroga

GENOVA — *(g.b.)* Singolare rapina nella tarda serata di ieri a danno di un giovane appena uscito da una farmacia dove aveva acquistato quattro scatole di « Eptadone », un farmaco prescrittole dal medico per una cura disintossicante dalla droga.

Corrado Montanari, 25 anni, questo il nome del rapinato, è stato aggredito da tre sconosciuti.

UOMINI E COSE

Le scuole serali quando nacquero scandalizzavano i benpensanti

GIORGIO TINO

MONDOVI' — Sul finire del secolo scorso il livello dell'istruzione pubblica in Italia era ancora assai basso. Senza toccare le profondità abissali del Mezzogiorno, l'analfabetismo era assai diffuso anche in provincia di Cuneo, soprattutto nelle campagne e nelle valli, dove appena un terzo dei ragazzi conseguiva la licenza elementare. Gli altri erano avviati al lavoro ancora in tenera età e la scuola nelle ore diurne era considerata da molti genitori un lusso e, in fondo, tutto tempo sprecato per i loro figli destinati a faticare tutta la vita nei campi.

Si diffondevano così — grazie all'iniziativa privata — le scuole serali e, non di rado, i Comuni mettevano a disposizione i locali lanciando pubblici appelli, come quello del sindaco di Priero, cav. Boasso.

Questi informava i suoi amministrati che il prete Quintino Giusta, maestro, apriva una scuola serale il mercoledì e il venerdì (e la domenica con inizio alle 7) gratis per i giovani dai 15 ai 30 anni. Ammoniva il sindaco: *« ...chi impara a leggere, scrivere e far di conto si facilita il modo di sbrigare da sé i propri affari, s'appiana la via a rendersi più indipendente e ad acquistare maggiori diritti sociali »* e concludeva: *« I prieresi sappiano cogliere sì bella occasione d'istruirsi e profittare di sì graziosa e liberale offerta ».*

Ma non tutti i municipi mostravano tanta liberalità. A Lesegno, per esempio, il maestro del luogo aveva presentato, fin dal 1868, una richiesta d'appoggio al Consiglio comunale per creare una scuola serale. *« Venuta in discussione la proposta, essa fu rigettata all'unanimità, non solo per la gretta spesa dei lumi a petrolio, ma anche perché si considerò come fonte di scandali e d'immoralità una scuola che pone a sedere, uno accanto all'altra, un giovane e una ragazza favorendo tresche amorose ed altri scandali ».*

Meno codino dei suoi amministratori, il maestro aprì la scuola anche senza sussidio e l'anno dopo tornò alla carica in Comune, ma la sua seconda proposta *« non ebbe neppure l'onore di andare in discussione ».* E tutto finì lì.

La tragica scalata del solitario belga

SUL CERVINO TRE GUIDE A RICUPERARE CADAVERE

CERVINIA — (m.p.) *Stamane le tre guide di Cervinia, Ettore Bich, Rinaldo Carrel e Pierino Pession hanno ritrovato, sul ghiacciaio del Cervino, il corpo senza vita di Jean-Louis Hustin, 30 anni, di Bruxelles, tragicamente perito in una temeraria ascensione.*

Il giovane belga, nella mattinata di lunedì, s'era avventurato da solo sulla via del Cervino, per quanto sconsigliato dalle guide.

Un elicottero, pilotato dal capitano Borre e con a bordo la stessa guida Bich, aveva sorvolato numerose volte l'imprudente scalatore per invitarlo a desistere, ma questi aveva caparbiamente proseguito. Com'era nelle previsioni, ieri pomeriggio un'enorme valanga ha infatti travolto l'alpinista, trascinandolo in un baratro.

Stamane un elicottero della Scuola militare alpina d'Aosta ha posato sul ghiacciaio le tre guide che sono ora impegnate nella difficile e pericolosa opera di recupero della salma dell'Hustin.

Il tragico equivoco nel bosco di Montenotte

Morente lo scienziato francese cui il carabiniere ha sparato

NICOLO' SIRI

SAVONA — E' sempre in pericolo di vita, anche se il suo stato è leggermente migliorato, l'etologo francese Pierre Duquesnel, 43 anni, di Parigi, ferito ieri da un carabiniere che lo aveva scambiato per un malvivente. Il primario chirurgo dell'ospedale S. Paolo, prof. Renzo Maniero, con un lungo intervento, durato oltre otto ore, ha provveduto a porre riparo — almeno lo si spera — ai danni provocati dal proiettile calibro 9 che aveva perforato fegato, milza ed intestino tenue. Lo studioso ha passato una notte discreta, anche se la prognosi è riservatissima.

Stamane ha ripreso conoscenza e scambiato qualche parola con medici ed infermieri.

Nella tarda mattinata il comando gruppo C.C. trasmetterà gli atti al magistrato che procederà all'istruttoria di rito. Il milite implicato nella vicenda — si sa soltanto che si tratta di un ventenne arruolato nel Cuneese — potrebbe essere rinviato a giudizio per lesioni colpose gravissime.

Si è trattato comunque d'un tragico, fatale equivoco.

Da qualche tempo a Pontinvrea, dove il fatto è accaduto, si verificavano furti a ripetizione in ville ed abitazioni di savonesi e di genovesi, occupate soltanto durante la stagione estiva. Alcuni avevano anche denunciato una curiosa violazione di domicilio in circostanze tali da insospettire. Sconosciuti penetrati nelle loro case vi avevano mangiato e dormito e poi s'erano allontanati senza nulla sottrarre. Da ciò l'ipotesi che potesse trattarsi d'evasi, comunque di latitanti.

Parecchi abitanti del luogo avevano poi notato la presenza d'uno sconosciuto che viaggiava su vettura francese e che misteriosamente andava e veniva senza mai fermarsi.

Ieri su segnalazione dei contadini, i carabinieri rintracciavano la vettura segnalata in località Ferriere, in direzione di Montenotte e della Val Bormida. Uno dei militi, addentratosi nella boscaglia scorgeva ad un tratto un individuo che, con una grossa borsa, percorreva un sentiero. Gli intimava « Alt, mani in alto », ma lo sconosciuto, anziché obbedire, deponeva a terra la borsa e faceva quindi l'atto di prendervi qualcosa. E' stato allora che il milite, fraintendendo le sue intenzioni — « avrebbe potuto armarsi, poteva essere un ricercato, un bandito » — sparava un colpo mirando alle gambe ma raggiungendolo invece all'addome.

Trasportato all'ospedale, il francese, identificato per il Duquesnel, vi era ricoverato con incerta prognosi. Come poi s'accertava nella borsa lo scienziato custodiva alcuni animaletti (dei quali stava studiando vita, abitudini e caratteristiche), documenti, denaro e piccoli attrezzi.

IN BREVE

"Targa della probità" alla memoria

(e. c.) La « Targa della probità », istituita dal Rotary Club d'Alessandria per premiare chi ha vissuto all'insegna dell'onestà e del servizio, con modestia, passione e capacità, è stata assegnata alla memoria dell'avvocato alessandrino Carlo Isaia.

Alessandria: truffa a un pensionato

(e. c.) Il pensionato Giuseppe Amerelli, 66 anni, residente a Castelceriolo d'Alessandria, è stato truffato di mezzo milione da uno sconosciuto, che l'ha convinto a cambiarlo in 5 mila dollari, e ricevuta la somma è scomparso.

Cuneo: 2 arresti per armi nascoste

(g.d.m.) Armi,munizioni ed esplosivo (fra cui un mitragliatore, fucili e bombe a mano) sono stati trovati dai C.C., Cuneo, nei canali d'alimentazione del riscaldamento del condominio «S. Giorgio» di corso Santarosa. Ne è seguito l'arresto di Mariano Giacosa, 19 anni, corso Santarosa 50, e Vito Sciacca, 20 anni, via Grandis 36 che avevano in casa altre armi e «timers».

Acqui: mutuo di 100 milioni per fogne

(g.l.p.) Il Comune di Acqui beneficerà di un mutuo di 100 milioni per il completamento delle fognature in periferia, in prossimità della Bormida.

Biella: nubifragio e danni

(p.m.) **A Magnenevolo, stanotte una tromba d'aria ha scoperchiato una casa di due piani, durante un nubifragio: due famiglie, composte da otto persone, sono rimaste senzatetto. A Vergnasco un grosso albero ha ostruito fino a stamane la linea ferroviaria Biella-Santhià. Tre convogli hanno dovuto essere sostituiti con pullman.**

(Segue da pag. 7)

Al termine di una vita ricca di amore e di sacrifici, il Signore ha chiamato a sé l'anima buona di

Francesca Indemini nata Bosia

Angosciati ma confortati dal ricordo esemplare della loro adorata mamma, lo annunciano i figli **Elvezio, Mauro, Sandro e Renzo** con le rispettive famiglie, le cognate, i nipoti, i cugini e parenti tutti. I funerali avranno luogo giovedì 7 alle ore 16 partendo dall'abitazione dell'estinta, via Diaz 74 per la parrocchia di Santa Caterina.
— Garessio, 5 luglio 1977.

Un particolare ringraziamento al dottor Vittorio Marenco per la sua assidua e premurosa assistenza; un grazie agli affezionati Ida e Marcellino per la loro costante e amorevole dedizione.

Collegio sindacale, Impiegati, Operai della Motel di Mondovì S.p.A. partecipano con profondo cordoglio al lutto dei titolari per la scomparsa della mamma, signora

Francesca Indemini Bosia
— Mondovì, 5 luglio 1977.

La **Incisa S.p.A. Garessio** partecipa al grave lutto della famiglia Indemini.
— Garessio, 5 luglio 1977.

La **Sance S.p.A. Garessio, Collegio sindacale e Maestranze** partecipano al lutto degli amministratori per la perdita della loro cara mamma

Francesca Indemini Bosia
— Garessio, 5 luglio 1977.

La **Filiego S.p.A. Farigliano, la Fisa Fratelli Indemini S.p.A. Caraglio, Amministratori, Collegio sindacale, Maestranze** si associano al profondo dolore dei fratelli Indemini per la perdita dell'amata madre

Francesca Indemini Bosia
— Farigliano, 5 luglio 1977.

Il **Collegio sindacale, i Dirigenti** e le **Maestranze dell'Industria Italiana Integratori S.p.A.** partecipano al dolore della famiglia Indemini per la scomparsa della signora

Francesca Indemini Bosia
— Rio Salicetо, 5 luglio 1977.

Enrico, Milena Indemini e famiglie partecipano al dolore dei cugini Elvezio, Mauro, Sandra e Renzo per la scomparsa della signora

Francesca Indemini Bosia
— Cuneo, 5 luglio 1977.

Tina Henny Francesca e Paolo partecipano al grave lutto dei cugini per la scomparsa della mamma signora

Francesca Indemini Bosia
— Mondovì, 5 luglio 1977.

L'**Industria Italiana Integratori S.p.A.** partecipa al grave lutto che ha colpito il signor Mauro Indemini, amministratore unico della società, per la morte della madre, signora

Francesca Bosia vedova Indemini
— Rio Salicetо, 5 luglio 1977.

Luigi Fezzi, unitamente alla propria famiglia, prende parte al lutto che ha colpito la famiglia Indemini per l'improvvisa perdita della signora

Francesca Bosia vedova Indemini
— Modena, 5 luglio 1977.

Robert e Anna Maria Fissarello sono affettuosamente vicini agli amici Indemini.

Italo Bongiovanni e famiglia partecipa al dolore degli amici Indemini per la perdita della cara **MAMMA.**

E' mancato all'affetto dei suoi cari

Luca Strumia
insegnante a riposo

Addolorati ne ricordano l'impegno cristiano e civile la moglie **Bianca Simonelli**, le figlie **Anna** ed **Elisa**, il fratello **Giovanale**, le cognate **Silvana** ed **Edmea**, il nipote **Nanni**, cugini, parenti tutti. Funerali oggi ore 14,30 da via Santena 5.
— Torino, 6 luglio 1977.

Consiglieri, Direttrice, Colleghi e Personale della Scuola Elementare Santarosa prendono viva parte al lutto dell'insegnante collaboratrice dl Direzione Bianca Strumia per la scomparsa del **MARITO.**

Angelo Demattels e famiglia prendono parte al grave lutto che ha colpito i cugini Strumia per la perdita di **LUCA.**

Consiglio d'Amministrazione e Personale Federazione Asili Infantili Suburbani prende viva parte con dolore per l'improvviso decesso del

professor Luca Strumia
suo amministratore per molti anni.
— Torino, 6 luglio 1977.

Cristianamente è mancato all'affetto dei suoi cari

Clemente Miglio
Cavaliere di Vittorio Veneto

Ne danno doloroso annuncio la moglie, **Angela**, figli, generi, nuore, nipoti e parenti tutti. Un grazie particolare alla signora **Rina Carbone**. I funerali avranno luogo mercoledì 6 alle ore 16,30 in Calle Enomondo (Asti), partendo da Torino via Busca 1 alle ore 15,30. La presente è partecipazione e ringraziamento
— Torino, 5 luglio 1977.

E' mancato il

dottor Giuseppe Favero

Con immenso dolore lo annunciano i figli, **Ettore** con la moglie **Lucia** e figlia **Claudia, Giovanni**, sorelle, cognati, nipoti, parenti tutti. I funerali avranno luogo mercoledì 6 ore 15,30 nella Parrocchia di Trofarello.
— Trofarello, 5 luglio 1977.

Partecipano al dolore le famiglie **Bogetti e Sacco.**

E' mancato all'affetto dei suoi cari

Vincenzo Ravetta
anni 62

Addolorati lo annunciano: la moglie, i figli e parenti tutti. Un particolare ringraziamento al dottori Olocco, Fiordelli, Maina per l'assidua assistenza. Funerali in La Loggia mercoledì 6 luglio alle ore 9,30 da via Sanremo 10.
— La Loggia, 6 luglio 1977.

Le famiglie **Cotogno** e **Calvo** ricordano con rimpianto la cara signora

Ginetta Benozzi
— Torino, 5 luglio 1977.

Il Torino lo lascerebbe a Cagliari per il '77-'78

VIRDIS congelato

GIORGIO GANDOLFI

MILANO — Oggi scade la comproprietà del centrocampista Casagrande fra il Torino e il Cagliari: il club granata, che proprio ieri tramite il dott. Bonetto aveva puntualizzato la sua « quasi chiusura » dal mercato, ha un sussulto che prelude a un ripensamento. Bonetto si è incontrato col segretario del Cagliari, Re, e sembra che sia emerso dal colloquio qualcosa di nuovo: Casagrande potrebbe restare al Cagliari e in cambio Virdis verrebbe « congelato » per un anno. Com'è avvenuto per Pruzzo da parte della Juventus.

Non si vede altra soluzione: il Torino non è sicuramente così pazzo da comperare Virdis per girarlo alla Lazio per Manfredonia, visto che Vinicio è disposto al « sacrificio » soltanto in cambio di una punta che offra garanzie (appunto per questo aveva chiesto Garritano). Nello stesso tempo è impensabile che il Torino, dopo avere definito Garritano incedibile (parole di Radice) abbia cambiato nuovamente idea, smisti l'attaccante alla Lazio e si tenga Virdis che il Gigi granata conosce bene ma che non può offrire le garanzie dell'ex ternano.

Garritano non si tocca

Insomma, il primo giallo del calciomercato riguarda dunque Virdis ed il Torino: le vie del dr. Bonetto sono infinite e vedremo oggi al momento della risoluzione della comproprietà di Casagrande a cosa porteranno.

Anche la Roma si è fatta sotto per Virdis offrendo due giovani validi, Vichi e Sandreani ed un gruzzoletto di soldi: in realtà Moggi, il direttore sportivo della capitale, punta direttamente su Paolino Rossi dietro precise indicazioni di Gustavo Giagnoni. Il quale non si sogna affatto di portare Zecchini alla sua corte: gli procurò abbastanza problemi quando lo volle al Milan. E la Juventus? Sta sornionamente a guardare. Ieri a Zurigo Boniperti e Manni (Lazio) hanno conversato a lungo: solito tema, Manfredonia. La Juventus dispone di elementi tali da potere fare colpo sui tifosi della capitale ma non ha la punta che sarebbe necessaria a Vinicio: non può certamente disfarsi di Fanna e non può neppure « girare » Rossi alla Lazio. Il dialogo quindi non sembra avere uno sbocco, sempre che Boniperti non intenda veramente giungere al dunque: in questo caso, chi lo ferma?

Dopo la decisione di unificare nuovamente il mercato, oggi si sono riviste in Lega i maggiori esponenti delle società: entro domani dovrebbe saltare fuori qualcosa d'interessante. Molte trattative sembrano allacciate al nome di Paolino Rossi, proprio il giocatore che Farina aveva definito « confermato » e che al contrario sembra destinato a movimentare nuovamente questo fiacco mercato di luglio.

Juve, Fanna già in Coppa

L'aria pulita del bravo ragazzo, la tradizionale riservatezza della gente friulana. Pietro Fanna, uno dei «piedi buoni», ha preso i primi contatti con la Juventus. Diciannove anni, una carriera breve ma ricca di soddisfazioni, il neo juventino, dopo aver completato le consuete visite mediche, ha parlato di sé, della Juve, delle sue speranze. Ammira molto Mazzola, cui dice di essersi ispirato, ma non osa certo paragonarsi a lui per ora: « Ho molto da imparare — confessa — ed alla Juventus ceno ne apprenderò certamente molte ».

Preferisce il ruolo di mezza punta, anche se per esigenze tattiche sa sacrificarsi a centrocampo dove diventa un marcatore implacabile. Sa benissimo che in qualunque caso un posto in squadra dovrà guadagnarselo a fatica. Il triplice impegno che anche quest'anno attende la Juventus gli dà però modo di sperare. Anzi, i suoi sogni dovrebbero concretarsi subito, in quanto per il primo turno di Coppa dei Campioni, la Juventus dovrà fare a meno di Gentile, Tardelli e Benetti, squalificati, ed una maglia potrebbe andare proprio a lui.

La sua valutazione (poco meno di un miliardo) non pare spaventarlo, ma lo stimola a far meglio. Il suo impegno lo dimostrerà sin dall'inizio del ritiro di Villar Perosa, dove cercherà di accattivarsi la simpatia di Trapattoni che ancora non conosce.

Fanna a Torino

Vacanze a Cipro

Sorteggio così, così per le italiane in Coppa. Se nettamente favorite sono state le due squadre torinesi, la sorte non è stata certamente benigna con alcune delle altre partecipanti. Solo Juve e Toro infatti andranno in vacanza a Cipro rispettivamente contro l'Omonia e l'Apoel entrambe di Nicosia.

Le date del primo turno sono il 14 e 28 settembre. La Juventus giocherà prima in casa e di conseguenza il Torino sarà in trasferta.

COPPA DEI CAMPIONI: Omonia Nicosia-Juventus

COPPA DELLE COPPE: Milan-Betis Siviglia

COPPA UEFA: Torino-Apoel Nicosia; Fiorentina-Schalke 04; Dynamo Tbilisi-Inter; Boavista Porto-Lazio.

Arrivano dal Nord i record dell'atletica

FAVA SULLE ORME DI QUAX

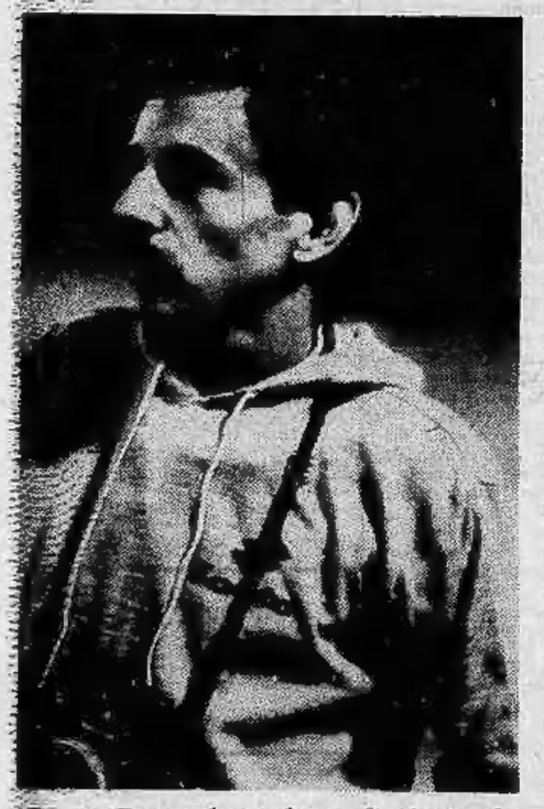

Franco Fava, atleta e fotografo giramondo

Cadono, in botta e risposta, i record dell'atletica. Dal Nord i campioni del mezzofondo ieri sera hanno inviato il loro messaggio: il neozelandese Dick Quax ha cancellato dall'albo dei primati mondiali dei 5000 metri il nome del famoso belga Emile Puttemans. Quax ha vinto a Stoccolma una gara sulla distanza in 13'12"9, superando un record che resisteva da cinque anni. Sempre in Scandinavia, a Turku in Finlandia, l'azzurro Franco Fava è stato protagonista di un'impresa che lo ha portato a siglare il nuovo limite italiano sulla stessa distanza. Palesando una forma eccezionale, l'atleta ciociaro ha vinto la prova dei 5000 in 13'21"98, superando il primato che apparteneva a Gianni del Buono.

La gara di Fava è stata notevole: basti pensare che ha battuto nettamente il keniota John Ngeno e il neo-primatista mondiale dei 10.000 Samson Kimombwa. L'andatura della prova è stata fatta da un altro atleta del Kenia, Joshua Kimeto, il quale è passato in testa sino ai 3000 metri. Poi è partito all'attacco Kimombwa tallonato da Fava: l'italiano ha seguito l'africano sino a mille metri dal traguardo e poi ha dato vita ad un entusiasmante scatto finale che ha stroncato la resistenza dell'avversario superato anche da Ngeno. Fava non è nuovo a questo genere di prove. Le sue doti di atleta «globetrotter» sono indubbie. E' forse l'unico fuoriclasse azzurro che riesce a mantenere il ritmo dei campioni stranieri.

Il folto pubblico svedese che ormai conosce Fava e ne ha fatto uno dei propri beniamini ha seguito in piedi le fasi finali della gara. La volata di Franco è stata accolta con un'ovazione e poi a lungo l'atleta ha girato per il campo raccogliendo applausi. Nelle altre gare di rilievo la vittoria di Mike Bolt sugli 800 con 1'45"13, quella del giavellottista ungherese Nemeth con 89,34 ed infine il risultato del massiccio finlandese Stahlberg che ha ottenuto metri 21,13 nel getto del peso.

BOXE - Stasera in tv

VEZZOLI IN PIAZZA

GIANNI PIGNATA

Continua la serie degli appuntamenti pugilistici estivi in televisione. Dopo il successo spettacolare di Franco Zurlo a Forte Village in Sardegna, nella difesa volontaria del titolo europeo del gallo contro il francese Bihin, la scena si sposta stasera nella suggestiva cornice del Gargano, a Vieste sul Mare, dove il bresciano Natale Vezzoli metterà a sua volta volontariamente in gioco la corona continentale dei superpiuma contro il turco residente in Germania Ethem Oezakalin.

Vieste sul Mare da due anni ormai ha instaurato la consuetudine di offrire ai suoi turisti, gratuitamente, nel suggestivo piazzale Pizzomunno davanti al più lussuoso hotel della zona, un avvenimento pugilistico di notevole rilievo. L'anno scorso era toccato al campione d'Italia dei mediomassimi Aldo Traversaro giocarsi la cintura tricolore contro il pordenonese Onelio Grando, quest'anno si è saliti di uno scalino, col campionato d'Europa Vezzoli-Oezakalin, e non è escluso che a breve scadenza — forse già prima del termine della stagione estiva — si possa arrivare ad un campionato del mondo, se andranno in porto le trattative per opporre Vezzoli al detentore del titolo, il portoricano Alfredo Escalera.

La manifestazione di stasera, che andrà in onda per tv alle 21,40 circa sulla Rete 1, è organizzata da Gianni Scuri, in collaborazione con l'Anisp e con gli enti turistici locali. Oezakalin, campione della categoria per la Germania Occidentale, è un pugile duro e roccioso, che vanta una serie di successi per k.o. Ha combattuto però prevalentemente in Germania e non si può dire quindi quali siano le sue possibilità esibendosi all'estero in un'occasione così importante. Il turco-tedesco, « sparring partner » preferito di Eckard Dagge, avrà stasera al suo angolo come « secondo » di eccezione, il campione del mondo dei pesi medi junior, prossimo avversario di Rocco Mattioli il 6 agosto a Berlino. Anche Mattioli sarà tra gli spettatori a Vieste sul Mare, insieme a Franco Udella, campione europeo dei pesi mosca e Franco Zurlo.

L'incontro Vezzoli-Oezakalin sarà diretto dal belga Desgain con la collaborazione del francese Talleyrach e del danese Jensen come giudici di sedia.

VAL PELLICE

Il verde e la tranquillità, sono le caratteristiche più importanti di questa amena vallata, a soli 50 Km. da Torino e comodamente servita, giornalmente, da ferrovia ed autopullmann.

TORRE PELLICE
PIAZZA LIBERTÀ ANG. VIA MAZZINI 1

Affacciarsi sull'antica piazzetta e avere i negozi sotto casa. Solida costruzione con appartamenti liberi, di varia metratura.

Monolocale da 4.200.000;
camera, cucina, bagno, da 8.200.000;
2 camere, cucina, bagno, da 10.300.000;
3 camere, cucina, bagno, da 14.200.000;
box da 3.600.000.

30% CONTANTI, 70% CONDOR RATE MENSILI
PERSONALE IN LOCO, SABATO 2 E DOMENICA 3 LUGLIO

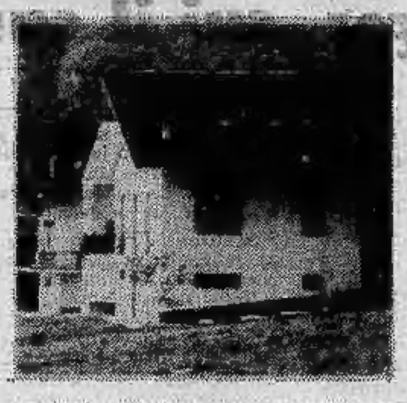

TORRE PELLICE
LOCALITÀ PRA CASTELLO VIA COPPIERI

Villette di nuova costruzione,
a 1 Km. dal centro, in soleggiatissima e tranquilla posizione.
Piano terreno: locale-box tutta superficie, centrale termica;
primo piano: salone, cucina, bagno;
secondo piano: 2 camere letto.
Terreno circostante (3.000 mq. ca.)
38.000.000 più 7.000.000 mutuo fondiario.

PERSONALE IN LOCO, SABATO 2 E DOMENICA 3 LUGLIO

LUSERNA S. GIOVANNI
VIA MURISA 12

A soli 600 mt. dal centro di Torre Pellice, è sorto questo nuovo complesso residenziale, con giardino condominiale recintato, appartamenti pronta consegna, grandi camere panoramiche e soleggiate.

Soggiorno, cucinotto, camera, bagno, da 15.600.000 più 3.300.000 mutuo fondiario; soggiorno, cucinotto, 2 camere, bagno, da 19.300.000 più 5.200.000 mutuo fondiario; box auto da 2.900.000 più 700.000 mutuo fondiario.

PERSONALE IN LOCO, SABATO 2 E DOMENICA 3 LUGLIO

gabetti
...la banca della casa
PINEROLO, Via Chiappero 29 - tel. 0121/22654

INIZIATIVA ALLE ELEMENTARI UMBERTO I DI TORINO

CALCIO E SCUOLA FACILE CONNUBIO

GIOVANNI BINDA

Dopo aver riempito stadi grandi e piccoli e scatenato l'entusiasmo delle folle (a volte anche in modo troppo violento), i campionati di calcio [redacted] la serie A ai mille gironi [redacted] dilettanti) hanno laureato i loro primattori. Di football [redacted] parla [redacted] [redacted] bar soprattutto [redacted] negli uffici [redacted] parte gli addetti ai lavori, per la solita ridda [redacted] notizie che scatena il calcio-mercato, espressione piuttosto consumistica [redacted] aberrante per gli stessi calciatori.

Ma oltre [redacted] una visione puramente competitiva dell'attività calcistica si sta facendo strada, partendo [redacted] scuole, un concetto nuovo del giocar al football.

E' da citare a questo proposito una iniziativa promossa dalla scuola elementare « Umberto I » di via Ventimiglia 128 ad opera [redacted] due appassionati torinesi del calcio giovanile, Pier Giorgio Palmesino e Giancarlo Quaglia, ed avallata e seguita [redacted] interesse dalla *équipe* comunale psico-medico-sociale che lavora nella scuola stessa ed è composta da una assistente sociale, [redacted] psicologa ed una terapista della attività psicomotoria.

Palmesino [redacted] vicepresidente del « Bacigalupo » e direttore della scuola di calcio « Ilo Bianchi » creata dal sodalizio di corso Spezia. [redacted] anni il Bacigalupo, riuscendo a non essere soffocato dai due grossi club torinesi, porta avanti un discorso a livello giovanile che coinvolge anche le famiglie e tende [redacted] creare, [redacted] di là [redacted] risvolti puramente competitivi, [redacted] affiatamento fra ragazzi di ceti diversi, genitori [redacted] società.

« Il calcio deve essere propagandato nelle scuole — afferma con convinzione Palmesino — il nostro tentativo alla «Umberto I» deve essere l'inizio di una iniziativa seria [redacted] diffusa, al [redacted] là [redacted] quelle che possono [redacted] sere [redacted] critiche [redacted] sulla competitività del gioco. L'intento non è quello [redacted] campioni in erba ma bensì [redacted] dare la possibilità [redacted] giovani di divertirsi [redacted] di svolgere [redacted] attività anche solamente in una palestra scolastica che faccia far loro spontaneamente del moto [redacted] li aiuti [redacted] superare situazioni difficili e livello familiare ».

Preceduta da una visita medica preventiva al Centro [redacted] Medicina Sportiva la propaganda del calcio, basata oltre che sulle partitelle fra gruppi su un insegnamento scrupoloso della tecnica di base [redacted] ragazzi imparano a stoppare [redacted] pallone, [redacted] calciarlo, [redacted] tirare in porta) ha interessato una ottantina di soggetti che frequentano le classi terze, quarte e quinte della «Umberto I ». Il calcio era stato proposto ai ragazzi (qualche ragazza ha protestato sentendosi esclusa) a mezzo di appositi questionari, le adesioni [redacted] state quindi spontanee ed « espressione — precisano Palmesino e Quaglia, quest'ultimo responsabile del settore giovanile del G. S. Orbassano — di [redacted] libera scelta ». Fra i ragazzi vi [redacted] anche soggetti ritenuti « difficili » dagli insegnanti per una notevole difficoltà [redacted] ambientamento (molti i figli di immigrati che vivono nel quartiere) e pure un handicappato, che alla fine del corso [redacted] riuscito [redacted] imparare (« con grande gioia » — dicono gli istruttori) a stoppare quasi perfettamente [redacted] palla applaudito dagli stessi compagni che lo hanno capito ed aiutato.

« Anche gli elementi più " difficili " sono per [redacted] soggetti normalissimi) — commenta Palmesino — lavoriamo su dei ragazzi che non conosciamo ma che reagiscono comunque in modo positivo pur con la vivacità che può [redacted] un ragazzo della loro età, costretto per molte ore fra i banchi di [redacted] scuola ».

I due istruttori, coadiuvati dall'allenatore Tullio Aymar, hanno dedicato all'attività (svolta gratuitamente) [redacted] parte del loro tempo libero. All'iniziativa [redacted] è pure interessato l'assessore al- [redacted] Sport, Alfieri.

« Siamo aperti a qualsiasi altra proposta che possa interes- [redacted] sport diversi (vedasi basket) — ha dichiarato l'assistente sociale della scuola — ogni intervento deve essere visto e introdotto nel quadro dell'attività ludico-motoria. I ragazzi comunque, [redacted] detta degli stessi insegnanti, [redacted] stati contentissimi dell'iniziativa ».

Gli istruttori dal [redacted] loro, pionieri [redacted] loro modo di [redacted] propaganda dello sport più popolare in Italia, si aug[redacted] che i loro « allievi », al di là [redacted] effimeri successi sul campo, riescano [redacted] migliorarsi per poter affrontare con sicurezza le mille difficoltà [redacted] vita quotidiana.

Un libro di Caletti

SESSO E SPORT

SESSO [redacted] SPORT, edito dalla Caldrini, [redacted] il libro-indagine che il prof. Giovanni Caletti ha scritto con la collaborazione del prof. Serena, della dott.ssa Ramello, del dott. Farese e del dott. Mammini. Non è la prima volta che il primario dell'Ospedale di Mestre [redacted] libero docente all'Università di Padova ci offre la sua esperienza scientifica. I problemi sessuali, questa volta, coinvolgono però la sfera sportiva. Gli uomini [redacted] sport sono chiamati come ad inginocchiarsi davanti ad un confessionale. Le voci restano [redacted]. Ma [redacted] risultato è concreto, importante ed orientativo. Le domande sono precise, crude, in apparenza impertinenti [redacted] invece sdrammatizzanti.

Il libro si divide in tre parti riservate all'evoluzione psicosessuale e al comportamento degli atleti, al [redacted] ed allo sport, al confronto fra comportamento sessuale degli atleti in attività e di atleti in pensione, [redacted] particolare attenzione per l'atteggiamento dell'uomo sportivo italiano. L'appendice è un circostanziato riepilogo di tabelle.

« Sesso [redacted] sport », nonostante il « peso » dell'argomento, [redacted] un libro snello, agile, molto organico che consente facile orientamento al lettore. Il libro non intende pervenire a qualche conclusione come per esempio se il sesso è dannoso allo sport, [redacted] attraverso canali scientificamente ed intelligentemente preparati per il tramite di un amplissimo ventaglio di domande riesce a stabilire un rapporto molto reale fra lo sport ed [redacted] sesso. **a. c.**

A TORINO

Stasera baseball

(g.g.) Torna il baseball [redacted] stasera nello [redacted] via Passo Buole dopo [redacted] sfortunata esibizione [redacted] contro la formazione [redacted] Stars: lo Sporting Torino affronterà i milanesi [redacted] Mars, un buon complesso che peraltro non riesce ad emergere dalla mischia in quanto sembra possedere [redacted] stessi [redacted] tecnico-dirigenziali dei cugini torinesi.

[redacted] lo Sporting [redacted] Giorgio Marchetti quest'è l'occasione per prendersi [redacted] bella soddisfazione: Torino deve muoversi non soltan- [redacted] imponendosi sul campo ma dimostrando [redacted] fatti [redacted] [redacted]itare qualcosa [redacted] meglio nella [redacted] lori nazionali. Nelle « retrovie » qualcosa [redacted] sta muovendo mentre si attende [redacted] l'arrivo [redacted] nazionale che si allenerà [redacted] Torino [redacted] martedì prossimo, [redacted] vista della partenza per l'Olanda. [redacted] questa circostanza, è probabile un'esibizione [redacted] in notturna degli azzurri contro una selezione piemontese: l'ultima parola spetta ora al tecnico azzurro Ambrosioni.

TENNIS — [redacted] [redacted] al 17 luglio presso [redacted] Circolo [redacted] Sport [redacted] svolgerà il Trofeo [redacted] Durando riservato ai tennisti [redacted] 3ª categoria tesserati per il 1977 alla Fit. Il trofeo verrà a[redacted]to [redacted] giocatore che si aggiudicherà [redacted] ed[redacted] anche non consecutive del [redacted]. Le iscrizioni possono essere inoltrate fino alle ore [redacted] [redacted] domani presso la sede del circolo (str. Moncalvo, 68/11, Moncalieri).

[redacted] — Prosegue [redacted] Ronco Scrivia il torneo notturno di calcio Valle Scrivia. [redacted] Iglea [redacted] Ronco-Genoa Club 5-1; [redacted] di Casella-Armco [redacted] Busalla 6-5.

VINOVO — Stasera otto corse (ore 20,30)

CRISPANO VA ALL'ATTACCO

ELVIO ROSSI

Il trotto offre una serata interessante a Vinovo, con parecchie prove di rilievo sul piano tecnico, [redacted] il lato spettacolare della serata è assicurato dalla presenza in pista [redacted] [redacted] cavalli ben distribuiti nelle ot- [redacted] [redacted] del programma. Protagonisti della prova di centro sono i quattro anni con Crispano e Midwest (preferibili a Dizzago) all'attacco degli alleati Zavalà e Zelik. Si prepara un confronto piuttosto acceso [redacted] la soluzione non [redacted] [redacted] facile previsione. Crispano però, cavallo di grinta, [redacted]ò riuscire a prevalere anche [redacted] il compito è arduo.

In apertura di serata [redacted] a confronto Buggiano ed Ambrose: [redacted] cavalli [redacted] notevoli mezzi, [redacted] il primo a volte è tradito dal carattere. Il secondo da « difficoltà meccaniche ». I tre avversari non dovrebbero valerli, ma la [redacted] non [redacted] comunque di facile previsione. Buona occasione per Uxddan nella prova per i gentlemen, poi Cesana dovrà impegnarsi contro gli alleati Alloro [redacted] Alibah, Calipso, che ha [redacted] bene a Milano, affronterà Omaha ed Azucca in un altro incontro piuttosto aperto. Zantina può giocare stavolta la sua tattica preferita di « lepre fuggente », anche se l'opposizione non è trascurabile. La penultima [redacted] si annuncia all'insegna della massima incertezza ed in chiusura Framboise presentatasi assai bene sabato [redacted] Vinovo potrebbe puntare al successo pur dovendo fra l'altro vedersela [redacted] Inciglia, Eltor, Awu e Pralormo, tutti validi avversari.

prima corsa — [redacted] 20,30
PREMIO ANDREA DORIA - L. [redacted]800.000
m. [redacted]

1. Olgopol (A. Pedrazzani)	2 1 0	22.8
[redacted]. Borzoli (G. D'Antoni)	3 3 5	23.2
3. Dismar del Nerbon (R. Ciano)	4 1 R	21.9
4. Ambrose (G. Guzzinati)	1 1 2	24.1
5. Buggiano (G. Rossi)	S 1 R	—

favoriti: Ambrose-Buggiano

seconda corsa — ore 20,55
PREMIO MARCO POLO - gentl. - L. 1.200.000
m. 1600

1. Outlaw (R. Donati)		
2. Nordovest (S. Chirico)	0 3	20.7
[redacted]		
3. Uxddan (A. Grosso)	4 0 S	20.1
4. Sopramonte (Dario Negri)	1 3	21.2
5. Masco (C. Bosco)	2 0	21.6
6. Indir (C. Luciano)	2 4 2	20.6
7. Ibisco (L. Gennero)	0 0	22.6
8. Ombo (A. Colombino)	0 2	22.1

favoriti: Uxddan-Sopramonte

terza corsa — ore 21,20
PREMIO SEBASTIANO CABOTO - L. 1.320.000
m. 1600

1. Alcella (R. Donati)	4 3	22.5
2. Alloro (V. Guzzinati)	S 1	—
3. Aligor (A. Pasolini)	0 0	22.9
[redacted]. Cessna (G. Rossi)	2 1	20.4
5. Missu (R. Campini)	S R R	—
[redacted]. Alibah (G. Guzzinati)	— — 1	24.7

favoriti: Alloro-Cessna

quarta [redacted] — ore 21,45
PREMIO VITTOR PISANI - L. 1.365.000
m. [redacted]

1. Idaho (M. Lovera)	S 3 1	22.6
2. Chianti (G. Rossi)	S S R	—
3. Cristoff (A. Milani)	S 2 2	22.1
4. Calipso (A. Pedrazzani)	2 1 2	20.8
5. Azucca (R. Ciano)	2	—
6. Omaha (G. Guzzinati)	S S 1	22.2
7. Culidu (C. D'Agostino)	— — 0	25.3
8. Krik Krak (A. Pasolini)	[illegible]	21.3

favoriti: Omaha-Azucca

quinta corsa — ore 22,10
PREMIO AMERIGO VESPUCCI - L. 1.200.000
m. 1600

1. Zantina (G. Ceccato)	0 4 2	21.4
2. Lissaro (R. Campini)	4 4 3	20.7
3. Cugat (A. Pedrazzani)	3 0 4	21.5
4. Gecca (L. Conti)	3 4 4	21.6
5. Chantal (L. Pasolini)	0 2 1	22.0
6. Miglierina (A. Pasolini)	[illegible]	[illegible]
7. Haff d'Ausa (R. Ciano)	2 1 3	[illegible]

favoriti: Zantina-Haff d'Ausa

sesta corsa — ore 22,35
PREMIO NAVIGATORI - L. 3.675.000
m. 1600

1. Zavalà (G. Guzzinati)	3 4 2	18.5
2. Dizzago (G. Rossi)	2 2 2	18.1
3. Crispano (W. Baroncini)	4 4 4	18.9
4. Zelik (V. Guzzinati)	2 0 3	—
5. Midwest (S. Milani)	1 1 S	19.4

favoriti: Crispano-Zavalà

settima corsa — ore 23,00
PREMIO CRISTOFORO COLOMBO
L. 1.100.000 - m. 1600

1. Rudy (G. D'Agostino)	0 0 1	22.2
2. Adismi (A. Nuti)	— — 0	—
3. Comet (El. Bezzecchi)	S 3 S	21.2
4. Ciarli (C. Bosco)	0 S S	24.5
5. Amur (R. Ciano)	2 0 2	22.3
6. Scarboro (G. Guzzinati)	— S 4	4
7. Ninnolo (L. Manno)	2 3 3	22.6
8. Bisdamo (C. D'Agostino)	0 4 S	23.1
9. Wilkes (G. D'Antoni)	0 3 1	21.7
10. Rival di Jesolo (R. Donati)	— S 0	24.5

favoriti: Ninnolo-Rival di Jesolo

ottava corsa — ore 23,25
PREMIO FERDINANDO MAGELLANO
L. 2.500.000 - m. 2060

1. Zadarfi (G. D'Antoni)	S 1 S	22.1
2. Pralormo (S. Varello)	3 1 4	21.1
3. Citropia (L. Conti)	1 4 1	23.0
4. Framboise (G. Ceccato)	0 S 2	22.3
5. Awu (G. Guzzinati)	4 2 3	20.5
m. 2080		
6. Inciglia (A. Pedrazzani)	4 3 1	20.9
7. Eltor (S. Milano)	S 1 3	[redacted].7

favoriti: Framboise-Inciglia

DATE E VI SARA' DATO

HOC EST VERBUM PROMOTIONIS

Promindustria: idee originali [redacted] prodotti esclusivi per la promozione delle vendite, per il regalo d'affari, per l'incentivazione dei venditori e del personale. Gamma di articoli standard e produzioni su misura.

Promindustria: società per azioni creata da un team di esperti in promotion e da 4 case produttrici (Maraschi, gli artigiani pellettieri; Lediberg, la casa delle agende; Winning Horse, i gadgets e le mille idee "plastiche"; Lilla [redacted] Lilla, le borse, le valigie, gli ombrelli e gli accessori personalizzati).

Promindustria: 400 collaboratori operanti nel gruppo. Filiali dirette e rappresentanti qualificati in tutta Italia. Una divisione export. Telecopier per il collegamento operativo con tutte le filiali [redacted] tutte le aziende.

Sede centrale in Torino, via Capriolo 5/4 tel. 751444/5/6. Filiale di Milano: via Ferrante Aporti 18, tel. 2715852-270506. Filiale di Roma: p[redacted] Cola di Rienzo 78, tel. 384250.

promindustria
la chiave che mette in moto le vendite

Compilate, ritagliate e inviate a Promindustria, via Capriolo 5/4, 10139 Torino

Mi interessa ricevere materiale informativo su Promindustria.

Nome e cognome
Azienda
Posizione nell'azienda
Via
cap Città — Telefono

I NOSTRI GIORNI

Parlano gli strateghi delle case editrici

Il libro d'estate rende?

Il lettore-tipo è un giova

PIERO FEMORE

Il primo è stato Mondadori, anni fa, [illegible] intensa [illegible] stampa che press'a poco diceva: *« Il libro [illegible] un tuo amico, portalo in [illegible] con te».* Il primo tentativo [illegible] trasformare l'ozio delle vacan[illegible] in tempo [illegible] lettura. Da allora, ogni anno, Mondadori stesso seguito da [illegible] zoli e [illegible] altri [illegible] tenta la stessa operazione, far leggere l'italiano in [illegible] za. Come dire: *«Adesso tem[illegible] ne hai, gli [illegible] delle troppe [illegible] da fare sono caduti; leggi».* [illegible] pubblicano di conseguenza libri di evasione; dal giallo — classici come Spillane o Agata Christie o i « Delitti nelle [illegible] chiuse » —, al romanzo erotico per signore — Erica Jong femminista americana disinibita e sboccata è una fedele presenza dell'estate —, al libro umoristico — Luca Goldoni, con il [illegible] ultimo «Cioè», a tentare di ripetere il successo [illegible] [illegible] serie fortunata —, al manualetto per imparare l'inglese o il francese o il tedesco per immagini; [illegible] poi la solita valanga di narratori italiani in lista d'attesa per [illegible] premi letterari.

L'operazione « libri per l'estate », comunque, rende. L'italiano in [illegible] legge più di una volta. Nella sua valigia, campionario [illegible] un consumismo ormai più po[illegible] ma [illegible] [illegible] aggressivo, c'è posto anche per il libro. Almeno questo [illegible] il parere dei dirigenti [illegible] maggiori case editrici

Dice Ungarelli, direttore commerciale di Rizzoli: *«La campagna dei libri estivi ha ottenuto almeno due successi: il primo quello [illegible] [illegible] lasciare crollare il mercato dei libri nei mesi di luglio e agosto, il secondo quello di portare il libro anche nei paesi di villeggiatura più lontani dai normali canali della distribuzione e rendere più facile l'occasione dell'acquisto del libro. Il pubblico ha sollecitato il libraio periferico che si è, in un certo modo, attrezzato meglio. E' difficile ormai trovare [illegible] posto di villeggiatura senza un punto di vendita [illegible] libri. [illegible] questo [illegible] senz'altro positivo ».*

Questo 1977 [illegible] va? [illegible] [illegible] di marzo è stato [illegible] detta degli editori e dei librai, il « peggior mese da vent'anni a questa parte ». Si era temuto l'arrivo [illegible] una crisi pesante. L'estate [illegible] intravedere [illegible] ripresa? Slaviero, direttore [illegible] merciale [illegible] Mondadori, è sostanzialmente ottimista: *« Non credo alla grossa crisi. Le nostre vendite, almeno presso i librai, hanno avuto [illegible] incremento del venticinque per cento. Tenuto conto dell'aumento dei prezzi intorno al dieci-dodici per cento, [illegible] progresso c'è stato. Mondadori si è sforzato [illegible] offrire al pubblico una produzione adatta al tempo libero, [illegible] puntato molto sulla lettura d'evasione e, almeno stan[illegible] ai primi risultati, [illegible] fatto bene. Bisogna poi considerare l'enorme produzio[illegible] degli economici Mondadori, gli "Oscar", che sono il prodotto tipico per un pubblico molto ampio. Certo ci sono [illegible] degli ostacoli; [illegible] distribuzione, ad esempio, è mancante in certe zone, [illegible] rispetto a quelli che [illegible] dieci anni fa, c'è [illegible] miglioramento evidente. Noi della Mondadori siamo presenti nei punti di vendita più periferici e non solo con gli "Oscar" che sono periodici, ma con i successi della stagione, con i libri, tanto per fare dei nomi, di Chiara, [illegible] Sgorlon, [illegible] Goldoni. Si [illegible] che la diffusione capillare vuol [illegible] re offrire maggiori possibilità di acquisto ai lettori. Tenga anche presente che incitiamo alla lettura non solo d'evasione, [illegible] anche ad una lettura che si potrebbe definire "utile", nel senso che con una serie di "Guide pratiche", sul giardinaggio o sui funghi ad esempio, favoriamo i tipici interessi di [illegible] pubblico in [illegible] e in una [illegible] consumata, spesso, nella cosiddetta seconda casa ».*

Tutto bene, pare, per gli editori che hanno puntato, [illegible] iniziative particolari, sull'obiettivo dell'estate.

E per gli altri? Rampini, direttore [illegible] Garzanti, pur prendendo le distanze dalle campagne specifiche [illegible] libri « estivi », — *« non libri per l'estate, [illegible] libri durante l'estate »*, vuole precisare — si ritiene anche lui moderatamente soddisfatto di [illegible] stanno [illegible] dando le cose. *« Il nostro punto [illegible] forza delle vendite estive* — ci dichiara — *era e rimane la collana "Grandi libri", i classici in veste economica. Una serie di libri seri ma sereni. Anni fa avevamo lanciato uno slogan: "Passare l'estate con [illegible] classico", che poi [illegible] [illegible] classico non perché "vecchio", [illegible] perché importante. Infatti vicino [illegible] Terenzio [illegible] a Voltaire, ci sono i Gadda [illegible] i Pasolini. Vorrei però sottolineare un fatto che mi pare importante: non [illegible] vero che d'estate [illegible] vendono solo i cosiddetti [illegible] d'evasione. Anche [illegible] saggistica trova un suo pubblico. I recenti saggi di Ronchey, di Cavallari [illegible] [illegible] Camon, stanno ottenendo, proprio in questi mesi, un'accoglienza molto favorevole. E questo è [illegible] segno di crescita. Le vacanze possono servire per recuperare il buon tempo della lettura ».*

Chi invece [illegible] crede affatto nelle campagne dei libri estivi è [illegible] direttore delle Messaggerie Italiane, uno dei colossi della distribuzione [illegible] raggruppa più di un centinaio [illegible] editori, alcuni dei quali, come Einaudi [illegible] Laterza, di [illegible] prestigio. *« I nostri editori* — dice Baldeschi — *non fanno campagne estive. Per [illegible] la chiusura delle Università [illegible] un fattore [illegible] notevole freno alle vendite. Abbiamo tentato, è vero, [illegible] fare dei pacchi vacanze, raggruppando alcuni titoli che ritenevano adatti ad [illegible] pubblico in vacanza, ma i risultati sono stati modesti. Quest'anno lo abbiamo rifatto, [illegible] vedremo [illegible] settembre ».*

Il parere degli strateghi [illegible] [illegible] editrici è, ad ogni modo, confortante. Qualche cosa si muove nel settore del libro, un settore che qualcuno facendo [illegible] verso ad una celebre battuta di un critico, ha voluto definire *« una lunga alba che non ha [illegible] conosciuto il mattino ».* [illegible] muove lentamente, come tutto, in questo benedetto paese. Ma [illegible] avanti. Chissà se potremo mai toglierci dall'ultimo posto nel [illegible] di libri che teniamo, in Europa, ostinatamente tenaci, da decenni.

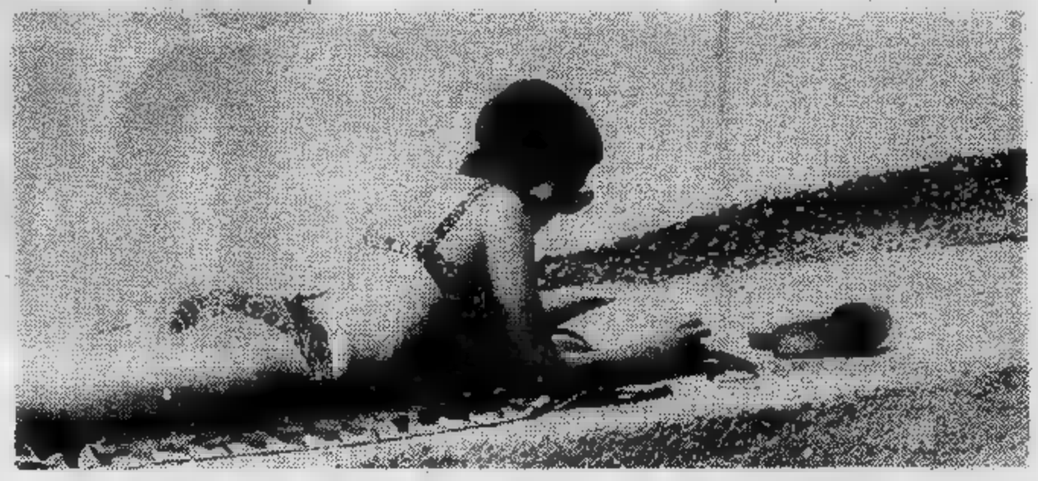

LA CITTA' DOMANDA

Ma che cosa vogliono? Darmi una pensione alla memoria?

Spettabile redazione,

Sul n. 139 di lunedì di Stampa Sera, ho visto il Vostro articolo « In attesa della pensione » ed a fianco con firma g. ds. credo voglia dire Giorgio Destefanis. Perché questi ritardi? *Lei vuole sapere il perché, io ho dei parenti che facevano parte dei privilegiati che erano [illegible] Previdenza Sociale [illegible] quando sono andati [illegible] pensione, si erano già fatta la «somma» ed il mese successivo la riscuotevano invece io che ho avuto [illegible] pensione per invalidità [illegible] in attesa [illegible] 5 anni, dico 5 anni.*

La Previdenza Sociale nei miei confronti [illegible] battuto tutti i record. Nel mese [illegible] Settembre 1976 mi dissero la [illegible] pensione è già stata passata per l'ufficio conteggio, deve aspettare un mese circa, nel [illegible] [illegible] Marzo 1977, [illegible] precisamente il 18, vado [illegible] vedere [illegible] mai non era ancora arrivato nulla, mi rispondono Lei ha pagato i contributi volontari del mese di Novembre 1972, se non li ha paga[illegible] faccia una dichiarazione che non [illegible] ha pagati. Faccio la dichiarazione, e qui [illegible] viene il record 7 giorni, dico sette giorni ricevo che per avere diritto [illegible] pensione devo [illegible] lire 354.035. In [illegible] 1 Aprile [illegible] [illegible] richiesta, [illegible] più [illegible] cenno nulla [illegible] nulla. Mi reco [illegible] [illegible] XX Settembre, mi viene risposto che ho troppa fretta che devo aspettare, [illegible] cosa vogliono? Che la pensione mi sia data alla memoria?

Ora non posso lavorare, ho il diabete, malattia di cuore. Nell'Anno 1977 che basta premere un bottone per [illegible] la risposta in pochi secondi, la Previdenza Sociale ci mette anni, per definire una pratica. [illegible] si sta andando verso il più [illegible] caos che la storia delle pensioni ricordi.

Chiedo scusa del mio sfogo [illegible] chiedo cortesemente di insistere sul tasto dei pensionati. Porgo i più cordiali saluti.

Elsa Friedemann,
Abbazia Alpina

RICCARDO VALLA

[illegible] *venticinque anni [illegible] [illegible] di sesso maschile, è diplomato e appartiene a una borghesia piccola o media: impiegato, commerciante. Legge « Panorama », [illegible] L'Espresso », « Linus » e « Il Mago », [illegible] spende [illegible] libri cinquemila lire al mese: ecco il lettore-tipo di fantascienza italiano, quale appare da un'inchiesta effettuata dall'Editrice Nord [illegible] Milano, specializzata in questo genere di narrativa.*

L'inchiesta della Nord [illegible] stata condotta su alcune migliaia [illegible] questionari spediti in modo anonimo [illegible] lettori, e i suoi risultati confermano quelli [illegible] un'analoga indagine di alcuni anni fa, effettuata dalla rivista « Comunicazioni [illegible] massa » sui lettori [illegible] gialli, spionaggio, fantascienza, storie d'amore (Liala [illegible] simili). In complesso, quella che viene chiamata [illegible] narrativa popolare », benché una prima contraddizione emersa in entrambe le inchieste riguardi proprio tale etichetta: la fantascienza non è affatto una lettura « popolare ». Ottanta lettori su cento sono impiegati, negozianti, piccoli professionisti; gli operai non superano [illegible] dieci per cento, [illegible] pari [illegible] i laureati [illegible] gli studenti universitari.

Una seconda contraddizione emersa dall'inchiesta Nord riguarda [illegible] rapporto tra [illegible] lettore-tipo [illegible] fantascienza [illegible] i libri [illegible] appartenenti [illegible] [illegible] su. Se viene formulata in modo generico (« Quali altri libri legge? »), la domanda riceve risposte sofisticatissime: scienza, psicologia, saggistica politica. Se però si passa a chiedere specificamente: « Qual [illegible] l'ultimo libro che ha letto? », risulta che [illegible] lettori di fantascienza, quando consumano un tradimento ai danni del loro genere preferito, leggono quasi esclusivamente i « thrillers », cioè i grossi romanzi avventurosi, come ad esempio « Lo squalo ».

La situazione si ripete identicamente per i libri [illegible] fantascienza: netto contrasto tra la realtà e le velleità. Dovendo indicare i « filoni » preferiti (avventure nello spazio, storie [illegible] magia, diluvi e catastrofi, satira sociale), pochi interpellati hanno confessato [illegible] amare le avventure, mentre la non meglio precisata — ma prestigiosa — [illegible] fantasociologia [illegible] ha raccolto il consenso generale. Da queste premesse, il [illegible] di fantascienza preferito dai lettori dovrebbe essere qualche opera come Il mondo nuo[illegible] [illegible] *Huxley [illegible]* Fahrenheit 451 *di Bradbury, in cui si parla [illegible] libertà dell'uomo, minaccia[illegible]za; invece, a[illegible]vanno [illegible] rom[illegible]tica » di Asi[illegible] Wyndham, in[illegible] che (vere o [illegible] sociale sono [illegible] contare avve[illegible]*

E' interesse[illegible] [illegible] lettori[illegible] talmente pes[illegible] scrive [illegible] lung[illegible] le stelle », sir[illegible] in Wyndham[illegible] visamente ci[illegible] « trifidi » im[illegible] carnivore, [illegible]

In realtà [illegible] facciata di [illegible] tratti fiabesc[illegible] sconde una [illegible] i tentativi d[illegible] sono rarissim[illegible] zioni, catastr[illegible] vità. Questo trattasse sem[illegible] gnali d'allar[illegible] [illegible] esami [illegible] care pericoli[illegible] tà di fermen[illegible] descrizioni [illegible] (nel Giorno [illegible] tutto benest[illegible] miglia, e il [illegible] dacalista). E[illegible] sonaggi desc[illegible] sbruiscono u[illegible] che è crolla[illegible] cose come s[illegible] tati di nostal[illegible]

Volere il c[illegible] paura, parla[illegible] di farlo asso[illegible] fondo della [illegible] tevole ambig[illegible] premessa m[illegible] tutta la fant[illegible] dere carta [illegible] realistico [illegible] partenza [illegible] rie.

Queste co[illegible] nella person[illegible] fantascienza, «Tarzan» e [illegible] rio-cavallere[illegible] Sud degli St[illegible] [illegible] secessione[illegible] di porta in p[illegible]

GLI APOSTOLI

DI [illegible]

Sorprendenti risultati di un'inchiesta con migliaia di questionari

tipo di fantascienza ne piccolo borghese

ta dal cattivo uso della scien- l'atto pratico, le preferenze anzi come « trilogia galat- nov o Il giorno dei trifidi di cui le descrizioni scientifi- (asulle) spunti di critica soltanto il pretesto per rac- nture movimentate.

nte notare come le preferen- vadano ad opere fondamen- simistiche. In Asimov de- o declino di un « impero del- nile crollo di Roma antica; l'umanità, divenuta improv- eca, viene semidistrutta dai maginati dall'autore: piante lenose e deambulanti.

a fantascienza, dietro la macchine mirabolanti e di ri- del mondo del futuro, na- profonda sfiducia nel domani: descrivere società perfette i, mentre abbondano distru- ofi, tirannie e morte della ci- non sarebbe male si pre di discorsi lucidi, di se- me, è raro che tratti onali, fatti allo scopo indi- effettivi: abitualmente si trat- ti irrazionali e ambigui, catastrofi molto selettive dei trifidi si salvano soprat- nti e signorine di buona fa- rincipale « fellone » e un sin- poi, dopo la catastrofe, i per- itti dalla fantascienza ricon- na società identica a quella ta: il rinnovamento lascia le anno, oppure assume connota- gia del passato.

ambiamento e insieme averne del futuro con il desiderio migliare al passato: i temi di antascienza mostrano una no- uità, così come è ambigua la edesima che sta alla base scienza, cioè quella pren- penna per descrivere in modo eritiero situazioni che già in o presentate come immagina-

traddizioni trovano riscontro alità dei principali autori E.R. Burroughs, l'autore di i molti romanzi interplaneta- chi, era un gentiluomo del ti Uniti, travolto dalla guerra costretto a fare il venditore orta. R. A. Heinlein era ufficia-

le, ma si ammalò di tisi e fu congedato; anch'egli tentò ogni sorta di lavori prima di mettersi a scrivere. Asimov proviene da una famiglia benestante di ebrei russi, trapiantata negli Stati Uniti dopo rivoluzione costretta a vivere negli «slums».

Le ambiguità della fantascienza nascono dunque dagli autori stessi: persone educate in gioventù per vivere in un certo ceto sociale, ma costrette poi a vivere in ceto inferiore: non c'è stupirsi che vogliano il ritorno del passato. E sono proprio queste velleità a far trovare alle storie fantascienza, così come mostrano le inchieste, il loro terreno più fertile in lettori appartenenti alla piccola borghesia, che è la classe sociale più legata al passato e timorosa del futuro.

GLI ALTRI DICONO

la Repubblica

Lupi o cani selvatici?

Avevano deciso di ripopolare la fauna selvatica sui monti della Marsica in Abruzzo con una razza di lupi siberiani (quelli abruzzesi oramai sono diventati rarissimi). Li hanno calati nelle zone scelte con un elicottero. Per i primi mesi l'esperimento è andato bene. I lupi avevano trovato l'ambiente adatto: si riproducevano a velocità e i branchi si ingrossavano. Poi l'imprevisto: « i siberiani » affamati hanno cominciato ad assalire fattorie e case coloniche della Marsica. Il bilancio è grave: 25 bestie sbranate (20 cavalli, tre vitelli e due pecore). Per non parlare poi dei capi di bestiame dati per dispersi.

La direzione del Parco nazionale d'Abruzzo, comunque, ha dichiarato di ritenere che a sbranare gli animali non siano stati i lupi. Già alcuni mesi fa, all'inizio della polemica (altri animali stati uccisi), il direttore Tassi aveva indicato i cani randagi inselvatichiti come i più probabili responsabili della strage di bestie.

IL SECOLO XIX

L'importante è galleggiare

La «Michelangelo» lascerà Genova venerdì prossimo con 80 iraniani (da due mesi a bordo della nave per prendere confidenza con l'attrezzatura) ed un centinaio di marittimi italiani. Al comando sarà il capitano superiore Gian Luigi Cor- che effettuerà anche il trasferimento della «Raffaello».

Nel contratto di vendita è previsto che per tre anni sulle due navi vi marittimi italiani (44 per transatlantico). Faranno dei turni di quattro mesi.

Rimpianto per le due ammiraglie che vengono degradate a caserme galleggianti? « Nessun rimpianto — risponde marinaio della società "Italia" — perché, anche sotto altra bandiera, continueranno a galleggiare, a vivere la vita del transatlantico. I passeggeri miliardari americani, ma ufficiali della marina persiana. Cambiano i tempi e cambiano anche i clienti. Meglio così che la demolizione».

l'Unità

Il "vacanziere" medio

Se si dovesse fare un profilo del villeggiante medio italiano attraverso statistiche si direbbe che risiede in una città della Lombardia con più di 250 mila abitanti, ha un'età variabile fra i 20 e i 29 anni, è professionista o tecnico specializzato nell'industria, predilige il mare, si muove in auto, alloggia in un albergo medio e si trattiene dagli otto ai quindici giorni, prevalentemente in agosto. Un profilo abbastanza scontato però assai indicativo. La Lombardia è la regione che ha il più alto indice di « vacanzieri » (53,7 per cento), seguita Piemonte, dall'Emilia-Romagna, dal Lazio e dalla Toscana (42,1 per cento). Le percentuali più scarse si hanno in Abruzzo, in Sicilia e in Sardegna (dal 16 al per cento). Anche la professione e l'età sono indicative. In fondo alla graduatoria di coloro che vanno in vacanza troviamo i lavoratori agricoli, in testa i professionisti, gli imprenditori, i tecnici specializzati. Gli anziani, a differenza degli altri Paesi europei, sono fra coloro che di tutti in villeggiatura: appena il 15,1 per cento della popolazione oltre i 65 anni, contro il 46 per cento dell'Olanda e il 42 della Gran Bretagna.

IL GIORNO

Con Lucrezia Borgia

La magistratura marcia speditamente (il sostituto procuratore di Venezia ha ordi- il sequestro anche della « coda di rospo » fresco), vuole andare fino in fondo e colpire speculatori attentatori della salute. Ma il problema sociale posto in evidenza dalla « coda di rospo » di Taiwen non può essere risolto solo a livello repressivo. Occorre fare qualcosa a livello di prevenzione a cura la salute pubblica. Per questo compito la parola spetta ai politici da cui ci si attende, indugi, una legislazione chiara, severa, capace garantire agli italiani, pure «mitridatizzati» dai tanti veleni che legalmente, dalle bibite ai cibi inquinati, sono costretti assorbire giornalmente, accostarsi alla di fare la fine dei convitati di Lucrezia Borgia.

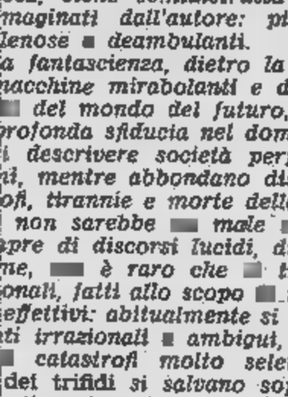

CO BRUNA E PIERO SORIA

TUTTOLIBRI
il settimanale per riconoscere i tuoi libri.

la fuga dalla civiltà industriale
Robinson weekend

il sesso e lo sport:
Gli amori degli atleti

LA STAMPA

Audi NSU
VOLKSWAGEN
DI VIESTO VENDITA NUOVO E USATO
NUOVA SEDE DI
VIA MALTA 10 C - Tel. 38.32.27 - TORINO

INFORMITALIA
ISTITUTO NAZIONALE INFORMAZIONI
Controlli, indagini, infedeltà. Esito assicurato
C. Vitt. Emanuele 107, tel. 511.024-538.682, Torino

istituto Vagnone
CORSI DIURNI E
Vagnone, 7
Tel. (011)
Segretarie d'ufficio Applicate ai servizi amministrativi
Stenodattilo Paghe e contributi Calcolo meccanico
Corrispondenti in lingua estere

Deciditi a risolvere il tuo problema udito. Nel modo migliore. Una volta per tutte.
Oggi puoi, grazie a Maico.
Per convincerti, mezz'ora è sufficiente. Un esame audiometrico da specialisti. Una visita medica, se il tuo caso lo consiglia. E con l'apparecchio giusto, individuato con esperienza, subito proverai il di udire tutto... e perfettamente. Come gli altri.
Questo servizio è gratis. Approfittane.
MAICO
Maico apre l'udito!

Maico, via Magenta 20 - Tel.
: Maico, Garibaldi 50 - Tel. 54.798
AOSTA: Ott. Ostinelli, Villa 23 - Tel. 41.129
Far. , p.zza S. - Tel. 54.300
CUNEO: Tonetto, corso Nizza 48 - Tel. 68.059
NOVARA: Ott. Bonzanini, corso Cavour 15 - Tel. 23.698
VERCELLI: Ott. Corradino, corso Libertà - Tel. 65.768

Già vacanza.
Dice [redacted] favolosa Alice.

STUDIO CREATIVO FIRENZE

Favolosamente, Alice Roller proclama i brevi giorni delle
FACILITAZIONI FA·VO·LO·SE
su tutti, tutti, tutti i modelli Roller.
E fai presto, presto, presto. Te lo dice Alice.
100 ESPOSIZIONI [redacted] TUTTA ITALIA
NELL'ELENCO ALFABETICO DEL TELEFONO: ROLLER

roller®

FILIALE DI MILANO/PIAZZA DE ANGELI, 2/TEL. 436484
FILIALE DI TORINO/LUNGODORA SIENA, 8/TEL. 237118
CALENZANO Firenze/VIA PETRARCA, 32/TEL. 8878141
FILIALE DI ROMA/VIA ASMARA, 10/TEL. 8313455

ECONOMICI

19 [redacted] alloggi

BOX

in costruzione zona Mirafiori garantendo affitto 16 mila mensile immediato fino alla con[redacted] impresa direttamente vende, telefonare 650.4444.

CENTRALE

[redacted] Turati 25, appartamento [redacted] salone quattro camere cucina biservizi box auto mutuo e dilazioni, Edil-Case 548.154.

CENTRALISSIMO

via S. Tommaso 20, vuoto, soggiorno, tre camere, cucina, doppi servizi, totale mq 160, prezzo conveniente. Edil-Case, telefono 548.154.

CORSO ADRIATICO 20

elegante appartamento salone due camere cucina doppi servizi facilitazioni per informazioni, telefonare Edil-Case 548.154.

[redacted] Cato Pilato angolo via Tonale 6 bella recente costruzione 3 camere tinello cucinino 9 milioni contanti 13 milioni 500 mila dilazionabili. Disponibile box auto 3 milioni 800 mila. Fiduciaria Immobiliare 548.412.

CORSO Francia 226 (Cascina Vica) conveniente attico [redacted]o camera cucinotto bagno garage 6 milioni contanti 12 milioni dilazionabili. Tel. 548.412.

CORSO M. D'AZEGLIO 100

recente signorile doppi ingressi, salone, tre camere, cucina, biservizi, box auto, facilitazioni, Edil-Case, telefonare 548.154.

CORSO Vercelli 243 casa con ascensore riscaldamento centrale appartamenti di camera tinello cucinino bagno sufficienti 4 milioni 300 mila contanti più 4 milioni mutuo fondiario 2 camere tinello cucinino bagno sufficienti 6 milioni 150 mila contanti più 5 milioni 850 mila mutuo fondiario. Fiduciaria Immobiliare 548.412.

COSTRUZIONE recente adiacente corso Brescia corso Giulio Cesare convenientissimi camera, tinello, cucinino bagno terrazzo [redacted] milioni 500 mila Fiduciaria Immobiliare 548.412.

FRONTE COLLINA

Italia 61, via Garessio 24/2 signorile, libero, doppi ingressi, salone, tre camere cucina, tripli servizi, mutuo, per informazioni, telefonare 548.154.

FIAT MIRAFIORI

via Vigliani 15/10, ampi giardini, tutti i servizi appartamenti signorili salone due tre camere tinello cucinino biservizi da lire 31 milioni [redacted] mila ottimo investimento, mutuo e facilitazioni Edil-Case, [redacted] 548.154.

[redacted]

privato vende appartamento nuovo libero di salone 2 camere cucina biservizi box mutuo fondiario. Tel. 683.727 [redacted] posti.

LA GINEVRA vende barriera Milano libero 2 camere cucina servizi recente piano alto. Telefonare 442.333 444.225.

LA GINEVRA vende adiacente Fiat Mirafiori libero camera tinello servizi lire 15 milioni. Telefonare 442.333 444.225.

LERGO Toscana costruzione signorile 2 camere tinello cucinino servizi 21 milioni 250 mila più 1 milione 250 mila, mutuo L'Immobiliare 503.666.

LIBERO alloggio antimobiliato decorosamente privato vende zona Mirafiori. Telefonare 850.312 ore ufficio.

LIBERO camera cucina servizi moderno uso abitazione ufficio pied-à-terre 10 milioni 500 mila via Tunisi presso dogana telefonare 538.557.

L'IMMOBILIARE tel. 596.550 vende corso Traiano recente signorile camera tinello cucinino servizi [redacted] milioni [redacted] mila.

LIBERO [redacted] Saorgio 29 [redacted] costruzione: ingresso 2 camere cucina bagno L. 13 milioni 800 mila dilazionabili. Sabatelli 655.359.

LIBERO in stabile signorile [redacted] 2 camere cucinotto servizi 28 milioni a Nichelino. L'Immobiliare 595.550.

LIBERO 2 camere tinello cucinino bagno cantina stabile recente corso Orbassano 356 L. 16 milioni 500 mila più L. 8 milioni 500 mila mutuo. G.S.B. Telefonare 472.202.

LIBERO S. Paolo via Bardonecchia camera tinello servizi vendo 14 milioni 500 mila, telefonare 582.932.

L'IMMOBILIARE tel. 503.666 vende Rivoli libero subito soggiorno 2 camere tinello cucinino servizi 31 milioni più mutuo.

L'IMMOBILIARE tel. 503.666 vende Rivoli in uscita 2 camere tinello cucinino servizi posto macchina, 14 milioni 700 mila.

L'IMMOBILIARE tel. 503.666 vende lungo Dora Firenze appartamenti di camera cucina servizi 14 milioni 300 mila, 2 camere cucina servizi 16 milioni 900 mila.

L'IMMOBILIARE tel. 503.666 vende Parella libero subito 2 camere [redacted] servizi 19 milioni 800 mila.

L'IMMOBILIARE tel. 503.666 vende Rivoli libero subito in costruzione signorile del 70 salone 2 camere cucina servizi giardino condominiale [redacted] milioni [redacted] mila più mutuo.

NUOVISSIMI MANSARDATI

a Carmagnola centrale piazza Italia, alloggi medie dimensioni soggiorno camere e servizi adatti pied-à-terre studi d'arte abitazione, lire 11 milioni 600 mila più mutuo lire 9 milioni 700 mila, bellissima vista su centro [redacted], visite in loco Edil-Case, telefonare 548.154.

PARELLA libero subito 2 ampie [redacted] cucina servizi 29 milioni 300 mila. L'Immobiliare 503.666.

SABATELLI immobili 655.359 vende via Saorgio 29-31 (Borgata Vittoria) soltu costruzione: ingresso, camera, cucina, servizio da L. 3 milioni 930 mila. Stessa casa: ingresso 2 camere cucina bagno da L. 7 milioni 900 mila basta L. 1 milione 500 mila contante più comode rate.

UFFICIO O ABITAZIONE

locali mq 111 via O. Vigliani 21 prezzo affare 21 milioni 500 mila mutuo e massime dilazioni. Per informazioni Edil-Case telefono 548.154.

USAV tel. 773.309 vende libero camera tinello recente piano alto zona via Chiesa della Salute ampie dilazioni.

USAV tel. 773.309 affarone vende libero camera cucina servizi ascensore zona S. Paolo sufficienti contanti L. 3 milioni.

UTIP

UTIP 519.894 vende un nuovo modo di abitare la precollina oltrepò via Cosmo 18 signorili [redacted] soppalcabili o mansardate personale in cantiere.

UTIP 547.828-519.895 vende libero adiacente piazza Sabotino salondino 2 camere grande cucina servizi [redacted] dilazioni.

VALSALICE strada [redacted]nero in villa impresa vende alloggi 1-2-3 letto salone servizi fermata bus, telefonare 582.932.

VERO INVESTIMENTO

via Tunisi ang. piazza Galimberti alloggi varie dimensioni per investire o abitarvi, zona commerciale di notevole rivalutazione immobiliare, mutuo e facilitazioni, visite sul posto, Edil-Case, telefonare 548.154.

VOLVERA affare impresa vende ultimi 2 alloggi 3 camere cucinotta 15 milioni più 4 milioni 300 mila mutuo, telefonare 582.932.

20 Domande affitto

A.A. ABBA' ricerca ville e grandi appartamenti per professionisti stranieri e dirigenti trasferiti. Telefonare 441.474, 537.045.

A. CASAVERDE cerca alloggi vuoti o arredati e ville qualunque zona anche fuori Torino. Telefonare 772.556.

PROFESSIONISTA cerca alloggio, centrale 3-4 camere salone doppi servizi doppie entrate, telefonare 378.810.

VEDOVO media età piemontese cerca alloggio telefonare ore 13-14 441.758.

21 Offerte affitto

A. AMMOBILIATO anche periodi brevi affittasi a referenziato amministrazione corso Re Umberto. Telefonare 538.594.

AFFITTASI piccolo ufficio signorile corso G. Ferraris ingresso 2 camere servizio L. 100 mila mensili più spese referenziati. [illegible]

AMMOBILIATO zona Santa Rita camera cucina bagno affitto 100 mila [redacted] li, telefonare 542.781.

LARGO Giachino affittasi camera cucina servizi a L. 50 mila mensili per prossimi sposi. Telefonare 446.540.

RIVALTA affittasi 2 camere tinello cucinino modernissimo a L. 90 mila mensili per prossimi sposi. Telefonare [redacted]0.

[redacted] zona Francia affittasi alloggetto seminuovo. Telefonare 540.966.

85.000 corso Brunelleschi 2 camere tinello servizi e terrazzo. Telefonare 540.966.

[redacted] Traslochi

AUTOTRASLOCHI Abramo furgoni imbottiti Torino Riviera Veneto Roma Napoli Sicilia massima garanzia. Telefono 305.123.

AUTOTRASLOCHI Palumbo viaggi settimanali Torino, Roma, Napoli, Bari e Riviera Ligure. Telefonare 330.127.

24 Mobili, arredi

MOBILIFICIO [redacted] sgombro forzato di mobile vecchio liquidiamo [redacted] affarone via San Donato 96 tel. 772.805.

25 Artigiani, ecc.

DECORAZIONI perfettissime serietà competenza, lavabile 25 mila, tappezzeria [redacted] mila. Telefonare 355.295.

[redacted] Ville, cascine, appart. per vacanze, acq.-vend.

AGENZIA Roma vende alloggio in [redacted] struzione [redacted] consegna a luglio entrata bagno cucinino soggiorno camera con giardino riscaldamento autonomo 10 milioni 500 mila con mutuo e dilazioni Ceriale telefonare 0182-90.976.

AGLIE' Canavese in bellissima posizione villetta nuova di 4 vani, garages, giardino 36 milioni dilazioni. Telefonare 011 619.1607.

CASETTA da ristrutturare 35 km da Torino acqua luce terreno vendo 8 milioni 400 mila. Telefonare 539.314 ore pasti.

COOPERATIVA cedo 2 quote appartamenti 10 km [redacted] Sanremo a 100 ml. dal mare consegna [redacted] 77, telefonare 533.161 535.954.

[redacted]LIA (Savona) si vende [redacted] mare appartamenti di 1-2-3 vani. Telefono ufficio 019 20.113, abitazione 019 28.916.

PRIVATO acquista pagando tutto in contanti alloggio al mare 2-3 vani, servizi. Scrivere: «Publikompass 575 — 10100 Torino».

RUSTICO in paese strada asfaltata comodo abitabile a lire 7 milioni 300 mila adatto persone tranquille vende Sofim, telefonare 447.0792.

SOFIM vende cascinale a Scalenghe (Pinerolese) 4 camere abitabili più fienile tettoia box auto terreno tutto in ottimo stato adiacente strada asfaltata idonea anche per deposito/materiali 30 milioni trattabili se contanti. Telefonare 447.0792.

VACANZE con sole, mare, pinete: Marina del Forte Bibbona-Livorno. Complesso turistico con: piscine, negozi, ristorante, bar, tennis, parcheggi. Appartamenti subito abitabili: mono locali, angolo cottura, bagno, terrazzo da 15 milioni 900 mila. Soggiorno, 1/2 camere, cucina, bagno, terrazzo da 22 milioni. Mutuo, facilitazioni, ufficio vendita sul posto. Informazioni (II) 511.382 537.066.

47 Alberghi, pensioni

ANDORA hotel [redacted] Francisco, 0182 85.222 camere con servizi luglio [redacted] agosto 11.000. Sconti famiglie numerose.

49 Informazioni

ABILI investigatori eseguono ricerche controlli e operazioni inerenti accertamenti pre-divorzio documentati. Inves. A. Doria 9, tel. 548.550.

ALLA Singe investigazioni controlli infedeltà rintracci ovunque via B. Buozzi 5 (angolo via Roma) Tel. 512.420 - 534.613.

NUOVI metodi investigativi con notevoli risparmi di costo, Maurizio Emmo, via Giotto 2, Torino, tel. 682.110 - 650.5872.

PREVENZIONI accertamenti indagini abilità e riserbo da sempre Rorymond al Investigo consultazioni, telefonare 531.181.

51 Occasioni

ATTENZIONE a metà prezzo liquidiamo camere letto salotti soggiorni elettrodomestici stereofonia per rinnovo locali. Tel. 251.110 via B. L[redacted]ni 65.

IL palazzo del mobile [redacted] corso Trapani 71 e via Monginevro 203 svende tutto per rinnovo locali: incredibile? 2000 mq di mobili in svendita compresi articoli produzione 1976. Cameretta completa L. 200 mila soggiorno moderno L. 595 mila camera moderna L. 690 mila in stile L. 700 mila sedie L. 10 mila pensili cm 40 L. 18 mila scarpiere L. 23 mila mobiletti vari L. 10 mila planiane moderne L. 20 mila.

TENDA campeggio affitto oppure vendo occasionissima. Telefonare 883.185 831.139, via Principe Tommaso 31.

TENDA campeggio [redacted] posti come nuova tenda oppure affitto stagione, telefonare 883.185 831.139.

l'auto d'occasione che stai cercando c'é
SOIMA
CORSO GIULIO CESARE 186
TEL. 205.19.77-205.20.05

Primo Centro Applicazione
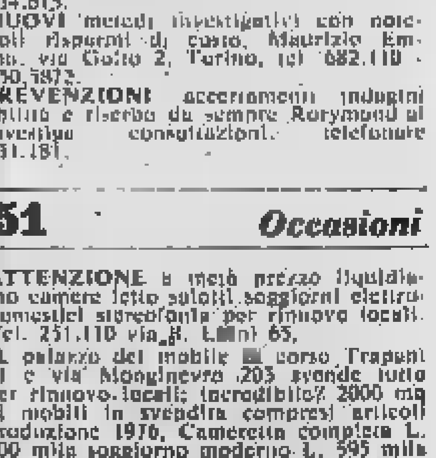
lenti a contatto
SPIRO - VENT
le rigide che respirano
Dimostrazione prove gratuite su appuntamento
IST. OTTICO OPTOMETRICO FULCH[illegible]
via Lagrange [illegible] Torino

STAMPA SERA

■ ADRIATICO — Tempo [illegible] adriatica; il [illegible] leggermente coperto [illegible] temperatura di 24 gradi, mare [illegible]

■ [illegible] — In provincia di Genova tempe[illegible] a [illegible] gradi con cielo quasi sereno e [illegible] re calmo. Sulla riviera di ponente [illegible] prevede giornata nuvolosa.

Una "cavia,, all'Eliseo

La figlia del Presidente [illegible] Anne

I g[illegible] cuochi della [illegible]cina francese sono in fermento. Permalosi come tutti i cucinieri del mondo, hanno accolto con irritazione la notizia che la figlia di Giscard d'Estaing dia allegramente consigli gastronomici. Si trattasse solo di consigli da salotto: passi! Costei invece, Valérie Anne, 23 anni, «bella, intelligente, intraprendente» come scrivono [illegible] cronache mondane, lancia [illegible] sua sfida addirittura [illegible] un libro.

Lo ha scritto in collaborazione con l'amica Sylvie Brossolette, redattrice dell'«Express». Benché [illegible] volumetto sia apparso firmato con i soli nomi di battesimo, nel giro [illegible] [illegible] settimana [illegible] Francia conosceva la verità sulle autrici. Gli editori sono molto abili. Non dicono: fanno sapere.

Dunque, perché si sono seccati i cuochi blasonati? Primo: perché le ragazze, [illegible] trucco o senza, finiscono per trarre vantaggio dal nome D'Estaing. [illegible] questa viene considerata concorrenza sleale. Secondo: han[illegible] intitolato [illegible] loro operina «La cucina del giovanì». «C[illegible]e — di[illegible] i tecnici — proprio la figlia di [illegible] Presidente della Repubblica viene a contestare [illegible] gloriosa gastronomia patriottica?».

Perché, bisogna riconoscerlo, di contestazione si tratta, avendo Valérie Anne e Sylvie ripetutamente dichiarato che loro propongono soluzioni alternative, alla portata di tutti: per star bene, soddisfare la gola, non perdere tempo. Pare che siano volate, subdolamente, frasi del genere: «Basta [illegible] [illegible] bistecche», «Seguiteci e risparmierete denaro», «Vogliamo salse nuove». E la Francia, [illegible] sa, è arrogante contro chi minaccia le sue salse.

Ma non è tutto. Le provocatrici esperimentano i piatti [illegible] amici e parenti stretti. Il che significa che la rivoluzione in cucina addirittura [illegible] la benedizione di Giscard, adoperato come "cavia". Nemmeno Napoleone osava tanto. E' troppo per l'orgoglio del «canard à l'orange».

Quando Jacques Martin, produttore televisivo gabbamondo, invita Valérie Anne e Sylvie davanti alle telecamere, per il confronto, chiesto dalla nazione, con i maggiori gastronomi del Paese, gli animi sono tesi. Quando poi Martin ha la faceta idea, per burlare tutti, [illegible] aggiungere ingredienti farseschi nei piatti: vaniglia nel salmone, zucchero nella sogliola, marmellata [illegible]l coniglio... è il finimondo. Le ragazze ridono come matte ma gli altri, i rivali offesi, specialmente i celebri Gault e Millau, po[illegible] ci [illegible] che non mandino i padrini [illegible] produttore. E sospettano che l'idea sia partita chissà da dove.

Giscard all'Eliseo tace. Può sorridere con ambiguo compiacimento. La sua posizione politica lascia a desiderare, però il libro della figlia [illegible] benissimo. Nei pri[illegible] giorni dell'estate è diventato [illegible] best-seller. In famiglia, c'è qualcuno che vince. L'onore è salvo. [illegible] senza bistecche. **e. rz.**

ACCADE

Arriva il caldo [illegible] esplode [illegible] polemica sul nudo. Come ci «vestiamo» sulle spiagge? Con il bikini, [illegible] mono, o con la «pelle al naturale»? I pareri sono discordi. Intervengono le celebrità per spo[illegible] l'ago della bilancia [illegible] [illegible] loro prestigio. Patty Pravo, [illegible] esempio, è categorica: «Io del [illegible]kini penso un gran bene. And[illegible] conciata così addirittura per le strade. Dirò [illegible] più, vorrei togliere anche l'ultimo pezzo di stoffa». Isabella Biagini invece [illegible] più incerta. «Quando si ha un fisico [illegible] il mio, presentarsi su una spiaggia affollata [illegible] pericoloso». Si spoglia, ma di nascosto. E' tallonata da tutti i guardoni di Fregene.

[illegible] tranquillizzino i fans di Mina. E' tornato il sereno al suo orizzonte. Dopo tanti «forse... si dice... di nuovo sola...» eccola invece, con [illegible] colpo magistrale, ripresentarsi al fianco del manager Alfredo Cerruti, proprio dove c'è un fotografo in agguato. La «tigre» ha perdonato l'amichetto (37 anni) che aveva preso una cotta, dicono gli informatissimi, per la figlia di Paolo Grassi. Ed ora aspettiamo pazienti il prossimo litigio.

Nuovo [illegible] per Britt Ekland (ricordate? Peter Sellers, Bino Cicogna, Rod Stewart...). Il suo attuale accompagnatore, inseparabile, si chiama Dave Forrest. Non si sa di più. Tranne che Britt, come al solito, è follemente innamorata.

Lo propone Judith Burnley, inglese, scrittrice. Voi pensateci su. Judith dunque vuole rivoluzionare l'harem: molti maschi per una sola femmina padrona. E' il mito dell'ape regina. La scrittrice sostiene che [illegible] più naturale che [illegible] la donna [illegible] tro[illegible] soddisfazione in più di un partner, che [illegible] l'uomo.

LA PIÙ BELLA DELL'ESTATE

Si chiama Franca, 16 anni, è cuneese e lavora in pensione a Laigueglia (Foto M. Solavaggione)

Dove Quando

● TORINO — [illegible] pre[illegible] l'altra [illegible] sera, nei [illegible] parchi «Italia '61» e «Te[illegible]», i quattro punti [illegible] [illegible] Tesoriera si [illegible] esibito [illegible] gruppo [illegible] solisti del corpo [illegible] [illegible] [illegible] alla Scala di Milano: a Italia '61, Cicciu, Pina e Concetta Bu[illegible]m «La giullarata» di Dario Fo.

Un incidente tecnico e la doccia sopravvenuta [illegible] spettacolo alle [illegible] spettatori, presentando [illegible] biglietto [illegible] [illegible] '61 questa [illegible] hanno diritto all'ingresso.

[illegible], alla Tesoriera, [illegible] terrà lo spettacolo [illegible] Cicciu, [illegible] e Concetta Bu[illegible] «La giullarata» di Dario Fo. A [illegible]lla '61 si esibirà [illegible] gruppo dei solisti del corpo di ballo della Scala di Milano.

Stasera alle 21,30 nella [illegible]de [illegible] (Giardini reali), le neoindossatrici della scuola [illegible] [illegible] Blanciotto presenteranno [illegible] collezione [illegible] [illegible]ll creati e [illegible]ll[illegible] [illegible]lla [illegible] e dagli [illegible] dei vari corsi.

● PAMPARATO — Sono in [illegible] di svolgimento i corsi [illegible] dell'Istituto Stanislao Cordero, abbinati alla decima edizione del Festival [illegible] Saraceni che chiamerà [illegible] [illegible] nel piccolo centro della [illegible] Casotto studiosi [illegible] appassionati di musica [illegible] e contemporanea. Il ciclo delle lezioni e dei concerti, nella suggestiva cornice della cappella [illegible] Sant'Antonio, proseguirà fino [illegible] fine d'agosto.

● VARAZZE — Alle 21,30, nell'oratorio di San Bartolo[illegible], concerto nel duo Trabucco.

[illegible] [illegible] LIGURE — [illegible] [illegible] [illegible] Caterina a Finalborgo, [illegible] [illegible] 21, concerto [illegible] chitarra classica.

CRONACHE DALLE SPIAGGE

Aspettando il "pienone"

Adriatico: prezzi bassi e presenze sempre in calo

EDDA MONTEMAGGI

RIMINI — La Riviera adriatica è già nel pieno della stagione estiva, anche se normalmente il caratteristico «pienone» si ha solo alla fine del mese di luglio, quando i turisti italiani cominciano a lasciare le città e si danno ai tradizionali svaghi estivi.

«Il mese di giugno, quanto sfavorevole — ci ha detto il vicedirettore della Cooperativa promozionale alberghiera — non è stato così terribile come potevano far pensare i primi dieci giorni del mese, quando le presenze di turisti erano il 30 per cento in meno di quelle dell'anno scorso. Per fortuna poi i turisti sono arrivati ed a fine mese il calo era rientrato a circa il 15 per cento. Ma oggi stiamo andando a ritmo pieno: i nostri associati, che sono 350 nella sola Rimini, ci hanno comunicato che per il luglio hanno ancora posti a disposizione».

«*Questo non vuol dire* — si è affrettato ad aggiungere il signor Paesani — *che per il turista non ci sarà più posto a Rimini, uno glielo troveremo sempre, non vuol dire che se può si prenoti subito, fin adesso, per assicurarsi le sistemazioni migliori*».

Detto questo ci sembra già di aver sintetizzato la situazione turistica riminese e rivierasca in generale. L'afflusso turistico è minore di quello dello scorso anno, ma è pur sempre ragguardevole. Quel che non è troppo rassicurante è, però, il fatto che da due o tre anni i turisti calano sempre. Perché mai, dato che il prodotto offerto, mare, sole, ospitalità, è sempre lo stesso? Probabilmente è la congiuntura nazionale ed internazionale, forse anche la lotta sotterranea delle agenzie turistiche internazionali, che oggi trovano più conveniente dirottare i loro clienti in Spagna, Grecia e Jugoslavia; forse è la pubblicità che si è generalizzata, si è troppo estesa e dispersa, facendo perdere con la collettivizzazione impersonale quel che di personale era caratteristico dell'ospitalità romagnola.

Comunque sia, tutto questo oggi sulla Riviera adriatica in Romagna non è nota. A Gabicce, Cattolica, Misano, Riccione, Miramare, Rimini, Bellaria-Igea Marina e Cesenatico, Cervia, Milano Marittima lungo tutti i 110 della costa è di notte un ininterrotto brillio di luci smaglianti.

L'arma migliore della Riviera rimangono ancora i prezzi bassi, anche se oggi non sono così concorrenziali come quelli di una volta. Se negli alberghi di lusso si paga dalle 40 alle 50 mila lire al giorno per la pensione completa, e negli alberghi di prima categoria si va dalle 25 alle 30 mila lire al giorno (cioè un 20 per cento più dell'anno scorso) negli alberghi di seconda la pensione costa dalle 14 alle 18 mila lire e in quelli di terza dalle 10 alle 12 mila. Senza calcolare che nelle pensioni familiari il soggiorno scende a 7-8 mila lire, compresi i pranzi alla romagnola che sono — per chi sa apprezzarli — anche migliori della cucina internazionale dei grandi alberghi.

Anche i servizi di spiaggia costano poco. Gli alberghi offrono la cabina gratis, mentre ombrellone ed sedia a sdraio vengono a costare sulle mille lire al giorno o poco più. Completiamo questo panorama di spesa con i costi dei ristoranti e dei nights. I primi si aggirano dalle 5000 alle 9000 lire; nei secondi dalle 3 alle 5 mila, prima consumazione compresa.

RUBRICA

Tre ore verso il «Castello»

ANDREA MELLANO

L'alta val Maira (o Macra) è caratterizzata dall'imponente gruppo roccioso «Castello-Provenzale», che domina il piccolo e rustico abitato di Chiappera (1614 m).

Ad esclusione della Punta (o Croce) Provenzale, che presenta una via di salita accessibile, pur con molta prudenza, anche dai meno scalatori, la Rocca Castello e la Torre Castello sono raggiungibili esclusivamente in arrampicata lungo itinerari di varia difficoltà e bellezza. Lasciando da parte le velleità arrampicatorie, proponiamo un interessante percorso escursionistico, un «mini tour» panoramico attorno a questo bellissimo complesso montuoso di tipo dolomitico.

Da Dronero (Km 84 da Torino) si risale tutta la valle Maira sino al villaggio di Chiappera dove, a monte dell'abitato, si può parcheggiare l'auto.

Passando davanti all'antica chiesa caratteristico campanile, si prende la mulattiera che porta alle falde della punta Provenzale, per risalire poi il valloncello che corre parallelo al Gruppo sino alla sella colle Gregouri (m. 2319).

Oltrepassato il colle si piega a sinistra scendendo per ampi dossi e vallette dove sono ancora ampie chiazze di neve. Costeggiando tutto il versante ovest massiccio si scende nel vallone del Maurin percorso da una piccola strada carrozzabile in terra battuta che porta a Chiappera.

Per compiere tutto il giro del massiccio occorrono circa 3 ore e mezzo, escluse naturalmente le fermate che sono consigliabili per l'attrattiva del paesaggio e l'imponenza degli appicchi rocciosi delle «torri». Il percorso non presenta alcuna difficoltà in quanto si svolge sempre su tracce di sentiero o mulattiera.

CRONACHE DAI MONTI

Sono in forte ritardo le prenotazioni

Villeggianti cercansi in Val Susa

CARLO MORIONDO

BARDONECCHIA — Lentamente, si come una spugna. Pochi centri di villeggiatura hanno questa capacità dilatatoria: da tremila abitanti, ad una popolazione di trentamila. E — almeno — passare, seguendo la media degli anni scorsi; quest'anno però il ritardo è grave, le prenotazioni latitano, gli albergatori stanno sull'uscio a rimirare il passaggio delle nuvole nel cielo della valle Susa, sperando che si scateni il solito acquazzone.

Il clima è poco invogliante anche per gli «affezionati» di questa località della Valle Susa, l'anno scorso — c'è qualche segno di rallentamento: lo scatto all'insù, rispetto al '76 è contenuto sul 10-15%. Lievemente inferiore, insomma, al tasso di inflazione: che può essere un buon segno.

Quest'anno, soprattutto, i giovani. Più che Bardonecchia conferma la propria qualità di villeggiatura per i due estremi della vita: i bimbi e gli anziani. I nonni — si sa — sono ricercatissimi in questa stagione: gli si mollano i nipotini e si va un'altra parte. Fittissima pertanto a Bardonecchia la percentuale di carrozzine e passeggini: ogni panca il suo bravo nonnetto una nidiata di pargoli che gli si azzuffano attorno.

Forse i giovani attendono per arrivare che si apra la strada al colle del Sommeiller, più alta d'Europa tuttora bloccata dall'eccesso di neve (in un punto n'è per undici metri d'altezza...) che riprendano gli skilift: il primo dovrebbe entrare in azione 9 luglio, l'altro verso la fine del mese. Ora in macchina non si arriva che al Pian dei Frati, poi c'è un'ora buona di piedi, sci in spalla. E' già previsto dal 17 in poi un servizio di pullmini: il biglietto è passato da 2500 a 3000 lire, andata e ritorno.

Anche la strada del colle della Scala è chiusa. Le nevicate enormi di questa primavera hanno scatenato una serie di frane. Riaprire il valico costa milioni: i francesi non vi hanno alcun interesse; da parte italiana ci sarebbe l'interesse considerevolissimo di chi vuol far affluire turisti con i portafogli gonfi di simpatica valuta, tutta da spendere in scarpe, confezioni di aperitivi, liquori vari, tessuti. Ma i quindici milioni per non si trovano e il colle della Scala resta chiuso.

Agli amatori di paesaggi alpini resta che prendere la strada di Stretta (l'assurdo posto di confine è sempre al Melezet, affidato ai carabinieri e talvolta viene richiesto un documento) e arrivare fino al rifugio Terzo Alpini; poi la mulattiera è accessibile soltanto alle jeep, sempre che le auto non blocchino il passaggio, come spesso avviene.

Si è appena chiuso il congresso del film turistico (successo inferiore al previsto, forse l'epoca non era felice), le escursioni collettive, che registrano un successo crescente: ce ne sono anche per bambini, e nonni hanno qualcuno cui scaricare i nipotini, a coscienza leggera. Certe volte c'è la coda fuori degli uffici dell'Azienda di Soggiorno; aperte le iscrizioni, dopo un'ora i posti sono tutti prenotati. Felici, i bambini partono per il colle des Acles, i più grandi vanno alla Gran Tempesta. Ed i più lieti di tutti sono il signor e la guida Alberto Re, che per Bardonecchia stravedono.

Mentre il traforo stradale avanza faticosamente ed è ben lontano dal completamento, chi vuol andare in Francia in auto deve servirsi della «navetta» (seimila lire) e allungare l'itinerario fino a Claviere. Ma Bardonecchia non è una «stazione di passaggio»: è un posto da fermarsi per prendere sole ed aria buona, un po' come si usava una volta quando era la regina delle località di villeggiatura per i torinesi, grazie alla comodità del treno. Da allora i prezzi sono saliti alle stelle, beninteso, ma quest'anno — rispetto al-

Le vacanze "rivelate" dai segni dello Zodiaco

Un Ariete per far soffrire

OLGA ZONCA

Incominciamo oggi a guardare le stelle per voi. Pensavate il cielo ignorasse la sorte vostre vacanze? Errore gravissimo. a- stri siamo tutto (o quasi tutto). Naturalmente bisogna saperlo leggere, saperlo scrutare con molta pazienza, dunque consigliato all'astrologa nostra collaboratrice di interrogare volta stellare. Vogliamo scoprire sarà per i nostri lettori. Una curiosità, sto, che affascina tutti. Naturalmente, ci fa presente l'astrologa, le interpretazioni delle stelle perfettissime. Si può anche sbagliare. Ne convinti, è sicuro a questo

Incominciando dall'Ariete (21 marzo-20 aprile), rà subito che il problema delle vacanze per non esiste. Totalmente incapa- discriminare, l'Ariete è inadatto raccogliere folgorazione estetica, anche elementare. Si sente sempre padrone del paesaggio, mai elemento integrato od occasionale. Si fotografa solo, con l'autoscatto e con la stessa grinta aggressiva, sia davanti alla vasca delle foche, sia fra le tombe dei Savoia illegittimi alla Sacra di San Michele.

L'Ariete, quando parte per vacanze, preferisce un mezzo trasporto rumoroso, meglio precario. La delusione maggiore sarebbe quella arrivare alla meta senza aver risolto diecimila piccoli e gran- problemi le sole sue mani. Disdegna perciò il treno, in quanto la manutenzione è affidata allo Stato. Non ammette un viaggio, anche brevissimo, de- viazioni pasti sacco, consumati preferibilmente in posti scomodi, accanto collettori pubblici. Sceglie il distributore benzina di tipo a self-service, anche se non riesce a manovrarlo e se, in genere, gli manca denaro di taglio giusto. E' questo punto punto che espode la gioia: obbliga se stesso e altri, sotto il solleone, a spingere la macchina per chilometri chilometri.

Dopo essere riuscito piegare ogni possibile resistenza organica e nervosa dei compagni, dopo aver consumato metà delle vacanze per il solo viaggio andata, l'Ariete si ritrova, trionfatore, in un posto che, generalmente, quello programmato. Per questo, se qualcuno parte con lui se la mèta Ischia, metta in valigia scarponi e piccozze, sappia che visiterà le grotte di Postumia che attenderà, ai bordi delle piste, il passaggio degli orsi sulla Sila.

Il ritorno dell'Ariete è solitario, compagni, per non ucciderlo, lo hanno abbandonato. Ma non è un ritorno malinconico, perché lui non si dà per vinto. Si aggrega a sconosciuti, si siede alle tavole altrui, si sostituisce ai cantastorie. Riesce snervare tutti quel- che incontra, fino all'uscio di qui finisce per altri 11 mesi, pace del portinaio, dei vicini e colleghi d'ufficio.

Chi sperato, al termine delle vacanze, di inserirsi nella lista per il regalo nozze dell'Ariete, accasato a Cesenatico la figlia dei Bagni, prova una cocente delusione. Pet- è vero l'Ariete si è innamorato, prima vista per l'eternità, altrettanto vero che i suoi entusiasmi sono spenti nel giro di pochi giorni.

L'Ariete ritorna sempre nel suo ambiente, più forte e più dirompente che mai.

L'avventuroso Ariete non teme i rischi

CHI CITTA

Ritorno in Val Sangone

E dopo i monumenti, a tavola!

la Val la bassa Val Chisone, la Val Sangone è breve e raccoglie pochi centri: tutti attra- Il più è Giaveno. La cittadina, che dista 32 da Torino, è posta su morenico, a rilievi dolci e vista di vette montane che superano i 2000 m. e for- delle Giavenesi: Rubinet, Rocciavrè, il Roccia I possono mé- passeggiate varie e interessanti: abbiamo quindi scelto Giaveno com le molte prospettive offre.

il centro, animato nella stagione estiva da un buon numero turisti, si pro- anche per interesse storico artistico. Sulla piazza di Lorenzo può ammirare la chiesa omonima che risale al XVII secolo incorpora resti di Cappella originale 1400. Notevole il campanile e la Chiesa dei « Batù », ora sconsacrata utilizzata per l'esecuzione concerti.

Una passeggiata in via consente la vista del Torrione Medievale. Il Municipio, sulla piazzetta intitolata a Giovanni XXIII°, è costruzione del XV° secolo che appartenne ai nobili Molines; lasciata poi al segretario famiglia, Francesco Marchini, fu donata al Comune nel 1926. allora sede municipale porta il nome « Palazzo Marchini ».

Sulla stessa piazza sor- una grottesca fontana barocca con suggestivo mascherone scolpito nel da Giacomo Fontana. Proseguendo oltre il Municipio ci si immette nel giardino, ricco di alberi e panchine.

Chi intendesse trattenersi a Giaveno per il pranzo ha scelta fra parecchi locali. Ci siamo informati dei prezzi: alla Trattoria del Borgo un primo, secondo, dessert, un quarto vino il prezzo è dalle 3500 alle lire. Per menù più raffinato (e più caro) ci si può rivolgere al ristorante « Valsangone ».

Chi volesse spingersi nelle frazioni, ha che la difficoltà della scelta. Una tappa può essere il Santuario Selvaggio, a soli tre chilometri dal Municipio di Giaveno. Il monumento, opera dell'architetto Giulio Valotti, è di costruzione abbastanza recente (fu finito nel 1926); dedicato culto della Madonna di Lour- è caratterizzato da due altissime guglie.

Nella località c'è la «Trattoria Verbena». per un primo, secondo, dessert, un quarto vino è 4500 lire.

Altre frazioni sono: la Maddalena: splendido panorama e bella chiesetta rustica. Per il pranzo c'è la « Trattoria Alpi ». Per un menù analogo al precedente il prezzo dalle 3000 alle lire.

Frazione Brossa. E' in una piccola piena verde, adatta per il riposo assoluto. Il ristorante locale si chiama « Dogali »; il è all'incirca come il precedente.

Frazione Ponte Pietra, caratterizzata dal ponte basato sulla roccia. risto- che può ospitare i turisti si chiama anch'esso « Ponte Pietra ».

12 chilometri da Giave- c'è l'Alpe Colombino, centro residenziale, con sistema di seggiovia che sente l'accesso alla Vetta dell'Aquila (2115 m).

Queste località offrono ciascuna l'attrattiva panorama splendido, possibilità di passeggiate salu- aria pulita.

g. balt.

LO CHEF CONSIGLIA

A cura di ROBERTO BIASIOL

POLLARDINE ALLA RIKY

Un pollo disossato kg. 1,200. Per il ripieno: due etti di prosciutto crudo, etti di carne tritata, aglio tritato, sale, cucchiaio di prezzemolo tritato, due uova intere, gr. parmigiano:

Mescolare amalgamare bene tutti gli ingredienti del ripieno. Disporre nell'interno del pollo fetta di pancetta, metà dell'impasto, una fetta di fontina e l'altra metà del ripieno, terminare con un'altra fetta pancetta. Chiudere il pollo cucendo con filo incolore, farlo dorare, spruzzarlo con abbondante vino bianco, lasciar evap re e porre in forno a calore moderato per 30-35 minuti. Servire freddo con insalata verde.

Ristorante

VINOVO VIA IV
(VIA LA LOGGIA)

Ultimi appartamenti nuovissimi, spaziosi, luminosi, dotati di tutte le comodità moderne. Mutuo bancario più ulteriori dilazioni fino al 70 %. Ufficio vendite sul posto sabato domenica

LA GINEVRA

PIAZZA 15 - TEL. 442.333 - 444.225

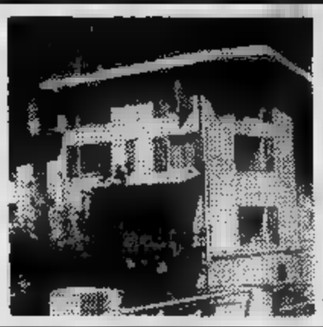

EXILLES
Casa Montagna piani
riscaldamento
1500 mq. Terreno
RICHIESTA 38.500.000
MENO MUTUO

LA GINEVRA
15
Tel. 442.333-444.225

VIA MADAMA CRISTINA 15

portineria - ascensore - riscaldamento centrale

varie metrature
da L.160.000 al mq
FACILITAZIONI DI PAGAMENTO
visite ore 10-12 17-19

VENDONSI ALLOGGI
TEL. 544.566

FURBATTO IMMOBILI
Piazza Lagrange 1 - Torino

C. Vittorio Em. 26
Immediate vicinanze Valentino, palazzo in corso di completa ristrutturazione ad appartamenti ed uffici medie dimensioni, negozio angolare mq. 100, finizioni grande prestigio, frazionatamente

VENDESI

Rivolgersi cantiere giorni feriali.
Telefono 63.52.52

VENDIAMO
riserva di caccia
1500 ettari bellissima vicinissima Torino
Prezzo L.
Scrivere: Publikompass 635 - 10100 Torino

Via GENOVA 57

- 1 camera, cucina, servizi, cantina da L.
- 2 camere, cucina, servizi cantina da L. 6.400.000
- 3 camere, cucina, servizi, cantina da L. 7.100.000
- Negozi, retro diverse metrature

30% contanti; rimanenza dilazioni ipoteca.
(Personale sul posto anche nei giorni festivi)

una goccia di sangue
può salvare una vita

CONCORSI

IL LOTTO

I milanesi (che manca da 125 settimane) e 22 sono sempre alla del ritardi, seguiti 42 (105) di Firenze. Per chi le combinazioni segnaliamo terno nelle figure a (59, 23, 77) e uno nelle decine a Roma (82, 89, 84). Per la conda volta di seguito comparsi i gemelli a Cagliari (55, 88). Hanno ripetuto l'uscita a 88 a Cagliari, a Milano.

Questa è la classifica, dopo l'estrazione del 2 luglio 1977 dei numeri in maggior ritardo nelle dieci ruote (almeno 50 settimane d'assenza):

BARI: 32 (79); (67); 39 (64); (56); 35 (55); 63 (54); 3 (52); (50).

CAGLIARI: (90); (86); 21 (74); 38 (72); 42 (52); 60 (52);

FIRENZE: 42 (105); 88 (86); 16 (75); 77 (63); 65 (62); 28 (60); 89 (59); 20 (52); 7 (50).

GENOVA: 69 (92); 24 (85); 11 (83); 17 (74); 64 (60); 84 (59); 62 (54); 44 (52).

MILANO: 44 (125); 22 (106); 34 (50).

NAPOLI: 61 (84); 71 (65); (58); 35 (52); 83 (50).

PALERMO: 73 (61).

ROMA: 39 (72); 7 (66); 28 (53); 55 (53); 31 (50).

TORINO: 18 (80); 23 (75); (63); 21 (60); 11 (57); 58 (53);

VENEZIA: 27 (73); 84 (69); 32 (62); 3 (56); 76 (54).

Ed ecco i ritardi nel dare l'ambo per le diverse combinazioni:

Gemelli: Napoli, 51; Milano 43; Genova, 28; Roma, 21.

Vertibili: Napoli, 63; Genova, 19; Milano, 19; Firenze, 18.

Cadenze: Milano, 4 (60); renze, 8 (58); Genova, 4 (52); Cagliari, 1 e Venezia, 4 (50).

Figure: Firenze, (58); Roma, 2 (38); Venezia, 1 (32); Bari, 3 (28).

Decine: Bari, 1.a (81); Palermo, 1.a (65); Cagliari, 1.a (51); Milano, 20.na (46).

REFERENDUM "I NONNI MIGLIORI"

Ci sono anche loro

L'iniziativa di portare i nonni alla ribalta della simpatia ha incontrato il consenso dei lettori. C'è già chi ha telefonato per farsi spiegare a voce in cosa consiste il concorso, che tipo di segnalazione si deve fornire, quali sono le notizie che possono interessare

Nell'annuncio abbiamo precisato di inviarci fotografie, racconti, lettere. Sulla traccia delle indicazioni pervenute potremo di volta in volta intervistare i protagonisti e « far uscire » il personaggio. Un nonno o una nonna, con la ricchezza della loro esperienza hanno molte cose da trasmettere, utili non soltanto ai loro nipoti ma anche a tutta la generazione dei giovani.

Tutto ciò che costituisce il tessuto della loro vita: lavoro, hobby, un modo particolare di affrontare situazioni, di risolvere dei problemi, di escogitare giochi, « inventare » delle favole sono argomenti che possono servire a delineare la figura che vogliamo rimettere in evidenza.

I « nonni » che intendiamo portare alla ribalta sono personaggi vivi che assolvono ogni giorno funzione ben precisa e di grandissima utilità. Occupandosi dei nipotini e, quindi, curando in forma diretta la loro educazione, continuano a far sentire il peso determinante della loro personalità.

I nipoti i più grandi estimatori dei « nonni » ed è per questo che, con il nostro concorso, piuttosto insolito, vogliamo affidare a loro il compito di riabilitare agli occhi di tutti la figura dell'anziano. **g. balt.**

VIAGGI OLTREOCEANO CON STAMPA SERA

Al sole dei Caraibi (con poco)

Per il periodo dal 9 al 19 ottobre « Stampa Sera » propone ai lettori, a un prezzo molto conveniente e probabilmente irripetibile, un soggiorno ai Caraibi, nell'isola di Santa Lucia.

Situata a sud della Martinica, Santa Lucia è una delle isole più attraenti, più selvagge e più nuove al turismo dei Caraibi.

Lunga chilometri e larga 21, ha una sommità più alta il monte Gimie (m 960) sulla quale parte una dorsale che attraversa tutta l'isola.

Da queste colline scendono verso il mare profonde e lussureggianti vallate, fino a candide spiagge con meravigliosi angoli di pace e di incredibile bellezza. Si ritiene che quest'isola sia stata scoperta da Colombo nel 1502. Attualmente è colonia britannica diventerà uno Stato indipendente a dicembre.

Nella parte sud dell'isola si trova l'hotel Halcyon Days, dove si svolgerà il soggiorno ai Caraibi di Stampa Sera. L'albergo è sul mare, con spiaggia esclusiva tra verdi piantagioni. Ha due piscine, un centro commerciale, ogni attrezzatura balneare, sportiva e ricreativa. A 10 minuti di traghetto sorge un centro sportivo dove si praticano gli sport del immersioni sub, sci nautico, vela. Le camere, tutte servizi privati, sono molto confortevoli: aria condizionata, terrazzo sul mare, radio e telefono.

In queste isole il clima è stupendo, con una temperatura che oscilla tra i 24 e i 29 gradi giorno e notte, estate ed inverno, e l'umidità rimane sempre ad un livello piacevole. La temperatura dell'acqua del mare si aggira sui 26 gradi e le spiagge sono costantemente rinfrescate da una piacevole brezza. Quale migliore occasione per prepararsi al lungo inverno delle nostre regioni?

Per i lettori di «Stampa Sera» il prezzo del soggiorno ai Caraibi è di lire 340.000, e comprensivo del viaggi aerei, del trattamento a mezza pensione (1ª colazione all'inglese e cena) e della sistemazione in due letti servizi privati presso l'Hotel Halcyon Days di 1ª

Per informazioni e prenotazioni rivolgersi al Tour, via Leonardo da Vinci 24, Torino, tel. (011) 675.511.

PALIO DELLE REGIONI

Giocate al Musicaltoto

Votando la canzone del gruppo A e ponendo l'1 sulla scheda, questa guadagna un punto. Se si preferisce quella del gruppo B, questa che guadagna un punto. Invece quando si scrive l'X guadagnano un punto tutte e due le canzoni.

Nella scheda c'è pure uno spazio riservato al voto per «Una sola canzone». Occorre che il lettore scriva il titolo — uno solo — della lui preferita tra le 26 poste sulla scheda. Questa operazione è determinante.

A questo punto la scheda vincente sarà così espressa: la del gruppo A ha ottenuto maggior numero di voti rispetto quella del gruppo B. E' 2 è invece quella del gruppo che ha più voti di quella di A. E' invece X se tutte due le canzoni hanno ottenuto lo stesso numero di voti.

Le cinque canzoni ultime classificate alla 3ª giornata verranno sostituite.

L'invio delle schede da parte del lettore, limitato.

Saranno assegnati settimanalmente 6 quadri d'autore, sorteggiati tra tutti coloro che hanno fatto 13. Se il numero dei vincitori con 13 punti fosse inferiore a 6, il quadro, o i quadri eccedenti verranno assegnati, sempre tramite sorteggio, ai vincitori con punti 12. E così via. Sulla scheda posti settimanalmente i nominativi dei pittori che aderendo all'iniziativa del «Palio» offrono settimanalmente le loro opere in premio ai solutori della scheda «Musicaltoto».

E' stata varata intanto nuova iniziativa « Disegna il tuo quartiere » dedicata ragazzi dagli otto ai diciotto anni. I giovani pittori inviare le loro opere al Consorzio Mazzonis, via Pomaretto 4, Torino.

PALIO DELLE REGIONI
"MUSICALTOTO"

GRUPPO A		GRUPPO B
1.		Domani
2. Alla dell'est		Conchiglia bianca
3. black		Magic Fly
4. 'a canzuncella		Allah, Allah
5. Tu l'anima		Bella da morire
6. Amarsi un po'		Risveglio
7. Honey		A woman in love
8. Gonna Fly Now (Rocky)		
perché		Invece con
Basta, prendo, parto, volo via		Miele
11. Somebody to love		Solo
12. Forse		Io ti porterei
13. Lonely Lovers Simphony		Fiabe

VOTO UNA SOLA CANZONE

Nome
Cognome
Via
Città
Provincia
C.A.P.

I pittori della settimana:
Tomaselli Almerico
De Benedictis
Audagna Nilla
Manfredi Sergio
Valsecchi Franco
Gay Egle

Indirizzare a Stampa - Uff. Sviluppo, V. Marenco (To)

"5 MENU' PER STAMPA SERA"

Le ricette dell'Ostaja

Secondo movimento nostro referendum «5 menù "Stampa Sera"» designare il secondo finalista. La classifica è ancora quanto mai incerta; il ristorante «da Vittorio» di Bagnasco sta attaccando decisamente le prime posizioni. Vedremo se nei prossimi giorni riuscirà ad insidiare più da vicino il Ristorante Torinese di Rivodora che per capeggia la classifica.

Il menù per la serata del 9 luglio

ANTIPASTI:
base di pesce)
Muscoli all'Ammiraglia
Spumone stoccafisso

PIATTI:
Risotto Barbarina (frutti di mare)
Minestrone alla Genovese

PIATTI:
« Stampa Sera » (seppie stoccafisso)
dell'oste Giorgio (al cartoccio)
○ Dolci
○ fresca
○

VINI BIANCHI:
Antinori, Gavi, Corvo bianco
perata
L
(019) 881.111

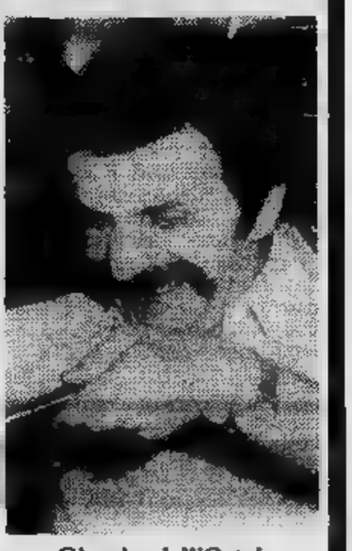

Giorgio dell'Ostaja

Per gli appassionati di cucina titolare dell'Ostaja ha proposto un'altra sua ricetta personale: il risotto alla Barbarina, piatto freddo a base di riso e frutti di mare. Ingredienti per persone: 300 gr di riso, ½ kg di muscoli, ½ kg di vongole, 6 capesante, 6 moscardini piccoli, 200 gr di polipo, un peperone, una scatola di piselli, 100 gr di olive nere nostraline, una manciata di prezzemolo, 2 teste d'aglio, olio e limone. Preparazione: dopo aver cotto tutti gli ingredienti separatamente si aggiungono il riso freddo che avrete tenuto molto al dente (cottura Pilaf) e si guarnisce con i peperoni tagliati a listarelle, le olive ed il prezzemolo, il tutto va poi condito con olio.

Il metodo Pilaf è un sistema di cottura d'origine turca che va prendendo sempre più piede, presenta il grosso vantaggio di non necessitare di alcuna sorveglianza durante la cottura del riso e inoltre i chicchi non si incollano e rimangono tutti ben sciolti. La preparazione è molto semplice. In una casseruola si mette un po' d'olio o di burro, si aggiunge il riso che si lascia intridere per due o tre minuti quindi si aggiunge una quantità d'acqua bollente uguale al doppio del peso del riso. Si mescola e si condisce col sale, si fa riprendere il bollore dopodiché si copre la casseruola col coperchio e si passa immediatamente nel forno riscaldato lasciandovela diciotto minuti esatti senza più occuparsene. **i. b.**

IL CRUCIVERBA

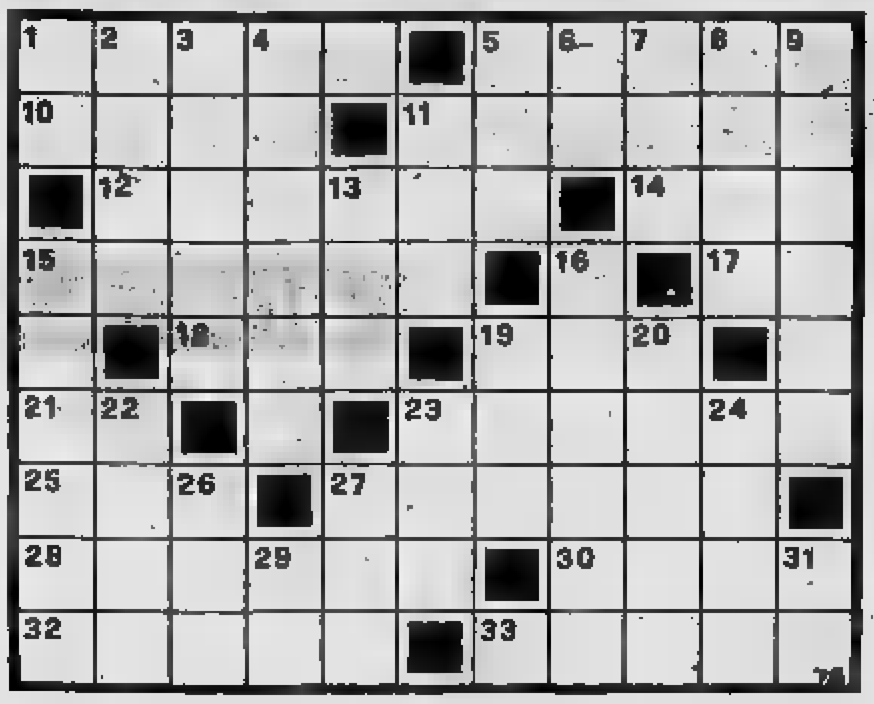

ORIZZONTALI — 1. Lettera papale; 5. Una regola di vitto... fa l'assemblea; 10. Riempie il pneumatico; 11. Un liquore amaro, tonico [redacted] digestivo; 12. Seme fornito di alette, atte [redacted] favorire la disseminazione; 14. L'estate a Parigi; 15. Porto delle Filippine, nella baia omonima; 17. Al centro della... mano; 18. La parità nelle ricette; [redacted] Avversativa latina; 21. Un Powell del cinema americano (iniz.); 23. Si tributa insieme alla lode; 25. Un'affermazione [redacted]; 27. Predone di mare; 28. La [redacted] dell'astronomia; 30. Una gabbia per trasferire il pollame al mercato; 32. Contrassegno di fabbricazione; 33. Viene punito [redacted] codice.

VERTICALI — 1. La città della «Fiera di Levante»; 2. Maggiore o Minore... in [redacted]o; 3. [redacted] sarmentosa dei tropici; 4. Una sottile lastra metallica; 5. Lo [redacted] Giunone; 6. L'iridio in simbolo; 7. [redacted]t; 8. Let[redacted] dell'alfabeto greco; 9. [redacted] universitario; 11. [redacted] preposizione monastica; 13. Cittadina del Trentino; 15. E' al centro della seduta spiritica; 16. Dolci frutti rosseggianti; 19. Titolo di antichi notai; 20. Società commerciale; 22. Un frutto conico; 23. Possessivo; 24. Abito maschile a falde; 26. Sua Altezza Reale (sigla); 27. La caritatevole... dei Tolomei; [redacted] Iniziali [redacted] Copernico; 31. Aosta targata.

CRUCIVERBA — Orizzontali: Bolla, dieta, aria, fernet, samara, etè, Manila, AN, ana, sed, DP, merito, tes, pirata, Urania, stia, marca, resto — Verticali: BA, orsa, liana, lamina, dea, IR, ENE, teta, ateneo, tra, ala, [redacted] dium, cerase, ser, ditta, pera, mia, tali, SAR, Pla, NC, AO.

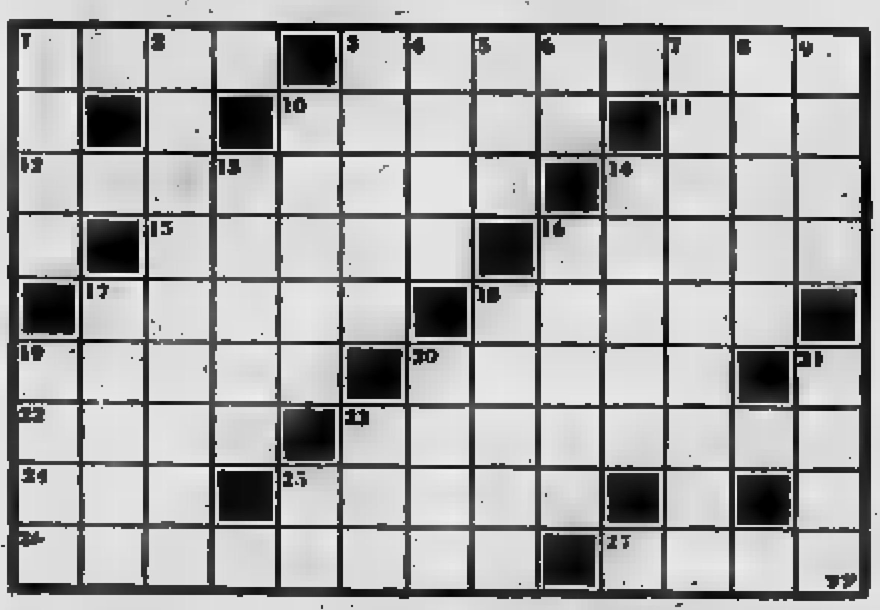

ORIZZONTALI — 1. Il pasto serale; 3. [redacted] prov[redacted] severo, ma efficace; 10. Fa rima [redacted] amore; 11. [redacted] marcia... dei microrganismi; 12. Studioso di [redacted] conti [redacted] di fatti leggendari; 14. Frutti del gelso; 15. Il suo sarto fu il fico; 16. Antico [redacted] corrispondente dell'attuale Romania; 17. Pendio [redacted] colle; 18. Un gioco che si fa con le dita; 19. Parte dell'ultimo [redacted] l'inferno dantesco, in cui sono puniti i traditori dei parenti; 20. Misure di capacità; 22. Congegno [redacted] punta[redacted]; 23. Atti di gentilezza; 24. Opera [redacted] Wolf Ferrari (Y = I); 25. Il suo cloruro [redacted] in cucina; [redacted] Nome [redacted] donna; 27. Si corrisponde il sabato all'operaio.

VERTICALI — 1. Si [redacted] nelle [redacted] comparative; 2. L'anniversario della nascita; 3. Chiesa madre; 4. [redacted] pira ardente; 5. [redacted] cui radice si usa in luogo del [redacted] Apre il periodo ipotetico; 7. Il vizio di [redacted] sa [redacted] qualità per trarre in inganno; 8. Cancelleria vescovile; 9. Un profeta d'Israele; 10. L'arma di Ercole; 13. Il padre degli Asi; 14. [redacted] dell'ortolano; 16. Esperto in arte [redacted] scienza; 17. Una via di Venezia; 18. Diecimila nei prefissi; 19. Il cartellone in cui figurano i nomi degli attori del film; 20. [redacted] in provincia [redacted] Milano; 21. La gonfia il vento; 23. [redacted] dell'Egeo; 25. [redacted] targata.

CRUCIVERBA — Orizzontali: Cena, drastico, cuore, pus, mitologo, more, Adamo, Dacia, clivo, morra, Caina, litri, alzo, cortesie, Sil, sodio, Teodosia, paga — Verticali: Come, natalizio, duomo, rogo, aro, se, ipocrisia, curia, Osea, clava, Odino, marra, dotto, calle, mirta, cast, Lodi, vela, Cos, SO.

INFORMITALIA ISTITUTO NAZIONALE INFORMAZIONI
Controlli, indagini, infedeltà. Esito assicurato
Corso Vitt. Emanuele, 107 - telef. 511.024, 538.682 - TORINO

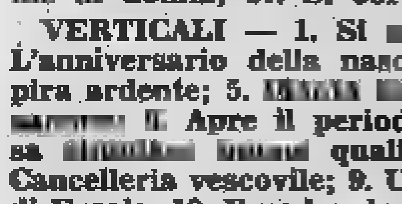

donando sangue all'
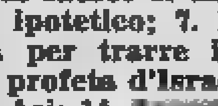

potrai dire di aver salvato [redacted] vita umana

Una storia della rivoluzione messicana — DON HATEFUL

Le 300 "putas" del generale Fierro

Fierro [redacted] rideva neppure quando gli parlavano dei gringos. Scuoteva la testa e sputava lontano con la espressione attonita di chi ha preso [redacted] calcio da un mulo, tutti ridono, davvero fa ridere ma lui [redacted] l'unico che non se la sente. Fierro [redacted] Casas Grandes [redacted] c'era, altrimenti avrebbero detto che era stato lui ad avere l'idea [redacted] già allora i gringos che andavano [redacted] venivano per il Messico a curiosare, [redacted] più passavano i giorni e più [redacted] loro ignoranza si ingrassava, l'avrebbero chiamato «il macellaio di Villa». Invece a Casas Grandes c'era Ochoa con Villa.

Nemmeno un morto c'era stato quel giorno [redacted] così non si potrebbe neppure chiamare una battaglia, perché l'avevano vinta da soli i *sombreros*. Anche Fierro rideva quando gli raccontavano di [redacted] passato la notte a mettere cappelli sulle [redacted] della campagna intorno alla città. [redacted] non c'erano abbastanza cappelli [redacted] abbastanza rocce, [redacted] così avevano dovuto andarne a cercare nei villaggi vicini, e tagliare alberi e cespugli sempre più lontano per fingere altri ripari. Ma all'alba il comandante del presidio [redacted] era trovato circondato. Aveva quattrocento uomini, ma quel[redacted] di Villa là fuori [redacted] cui si sorgevano solo i *sombreros*, mio Dio, erano così tanti che sembravano addirittura aver gonfiato la campagna, [redacted] per accoglierli le pietre, gli alberi, i cespugli, i muri [redacted] confine, si fossero moltiplicati. [redacted] dante si ritirò senza sparare un colpo, [redacted] lo fece prima che [redacted] sole fosse alto e cominciasse [redacted] bruciare sulla testa degli unici che avrebbero dovuto spaventarlo, quelli senza cappello.

Un'idea così, i gringos non l'avrebbero mai attribuita [redacted] Fierro, ma qual[redacted] in dubbio sulla faccenda che Villa, davanti ai 60 prigionieri fatti che poi erano dei fessi che correvano meno svelto degli altri 341, avesse detto proprio [redacted] Ochoa: «*Allora ammazziamoli*».

«*Non abbiamo abbastanza balas*» aveva ribattuto Ochoa guardando quei sessanta contro il muro. «*Sono sessanta*» aveva aggiunto con fortuna, perché fare di conto [redacted] era il suo forte.

Allora Villa si era voltato [redacted] i prigionieri: «*Chi è* [redacted] *si chiama Jacinto?*», [redacted] ne erano venuti fuori tre. Lui li aveva chiamati con un cenno della mano e loro [redacted] venuti avanti [redacted] soldati veri, uno in fila all'altro. «*Più vicini*» aveva detto Villa, poi aveva puntato la sua Colt contro il petto del primo ed aveva premuto il grilletto. Una sola volta, una sola *bala* che [redacted] trapassato il petto [redacted] tutti e tre.

«*Continua tu*» aveva detto Villa [redacted] Ochoa.

Era stato un bel risparmio, pensava Fierro. Con [redacted] quelle pistole che una volta [redacted] visto in mano ad un *alemano*, si sarebbero potuti uccidere anche cinque prigionieri alla volta. Lui comunque avrebbe usato [redacted] fucile, [redacted] Ochoa aveva poche iniziative personali. Avevano un bel strillare i gringos, ma cosa ne sapevano di come ti senti quando passi la [redacted] sulle bandoliere e non ci sono più *balas*? Succede che muori, e allora [redacted] anche stupidaggini come infilare i bossoli già sparati, come se il peso delle *cananas* così riempite servisse ad allontanare la paura. [redacted] poi mettervi magari colpi già sparati dentro il fucile [redacted] morivi [redacted] *cojone*.

Da vecchio Fierro avrebbe finito col convincersi che c'era stato anche lui [redacted] Casas Grandes, tanto Ochoa non si sarebbe arrabbiato. Se diventerò vecchio pensò il generale guardando la gamba squarciata da una pallottola. Da Zacateras [redacted] veniva più nessun colpo, così si [redacted] che [redacted] battaglia [redacted] vinta. Il generale Fierro beveva pulcre perché sperava che il dolore passasse e guardava i trecento prigionieri delle truppe del general Orozco.

«*Com'è che queste belle puttane non hanno orecchini?*» gridava.

Loro ridevano. Non [redacted] forse detto il tiranno Huerta: «*Appenderemo tutti quei banditi agli alberi* [redacted] *tanti orecchini*»?

«*Putas*» gridava Fierro e loro zitti. Non aveva forse il generale Orozco tradito Madero passando dalla parte [redacted] Huerta?

«*Passerete la notte da sole*» concluse Fierro [redacted] se ne andò [redacted] dormire.

La mattina dopo stava meglio, anche se non avrebbe [redacted] potuto cavalcare. Fece stendere [redacted] coperta in [redacted] tratto d'erba all'ombra e si sedette comodo.

«*Siete trecento putas*» disse nemmeno tanto forte, ma tutti stavano zitti [redacted] così lo sentirono tutti, contati e ricontati durante la notte [redacted] ancora una volta all'alba.

«*Adesso io vi tratto* [redacted] *uomini* — disse [redacted] il generale Fierro —. *Adesso voi correte uno alla volta verso quel muro laggiù* [redacted] *se ci arrivate vuol dire che siete vivi* [redacted] *allora potete continuare* [redacted] *correre e tornare* [redacted] *fare le putas* [redacted] *quello che vi pare, anche se io ne dubito perché quella vostra è una vocazione come essere generali o preti, comunque dal muro in poi nessuno vi spara più*».

«*Chi spara, mi general?*» chiese uno dei trecento prigionieri. [redacted] guardò intorno, dove c'erano molti uomini di Fierro, tutti con i fucili sotto il braccio.

«*Io sparo* — disse il generale Fierro —. *Voi andate uno alla volta e io sto qui seduto* [redacted] *le mie pistole e cerco di fermarvi. Se vi metteste* [redacted] *correre tutti insieme e noi sparassi*[redacted] *tutti, non sarebbe divertente. Troppo casino e rumore* [redacted] *poi, che possibilità avreste? Un branco di vacche che* [redacted] *verso un muro... Io ho detto che vi tratto da uomini*».

E il generale rimase sulla coperta con solo il suo luogotenente alle spalle: «*Lui mi ricarica le pistole* — chiarì —. *Perché sono ferito* [redacted] *finisce che mi stanco troppo*». [redacted] la mattina del [redacted] giugno del 1914 [redacted] nella città di Zacatecas rimasero un uomo seduto con due pistole chiamato generale Fierro, detto il macellaio di Villa, e trecento uomini in piedi, traditori del generale Orozco che guardavano verso un muretto di sassi che il sole avrebbe sgretolato ben prima che i loro corpi fossero stati divorati dalla terra.

A mezzogiorno, il generale Fierro aveva bevuto quattro ciotole di *pulcre* e ucciso [redacted] centinaio di prigionieri, quasi tutti bloccati da [redacted] pallottola a metà strada. Nessun ferito. Uno solo giaceva ad una ventina di passi dal muro. Fierro aveva mancato l'uomo che lo precedeva che però era inciampato. Il secondo prigioniero si era [redacted] a correre proprio mentre l'altro si rialzava e Fierro gli aveva sparato subito dando [redacted] po' [redacted] respiro al primo: u[redacted] respiro lungo appena due battiti di cuore.

Quando i morti furono duecento, Fierro non scambiava più battute con i suoi uomini e si rovesciava sempre più spesso [redacted] brocca d'acqua in testa. Rise soltanto quando dal gruppo dei superstiti, venne la strofa di [redacted] canzone: «*Il giorno in cui morirò, scrivete sulla mia tomba, il* [redacted] *ulti*[redacted] *addio* [redacted] *mille pallottole*».

Disse: «*Il giorno è oggi* [redacted] *basta una palla*».

Quando ne rimasero solo cinquanta, il generale Fierro concesse loro di aprire un sentiero tra [redacted] corpi senza vita. Il mucchio era così alto che i corridori dovevano scalarlo a fatica, scivolavano sul sangue [redacted] diventavano un bersaglio facile. Fierro per vederci meglio voleva concedersi una sedia, ma la gamba gli faceva male e rimase seduto sulla coperta. Al tramonto i trecento uomini del generale Orozco erano tutti [redacted] terra, morti. Nessun ferito, nessuno vicino al muretto. Allora l'uomo seduto, si alzò. Villa gli disse più tardi che era stato eccessivo e Fierro ammise che, per un generale di cavalleria, stare seduto dall'alba al tramonto, non era stata una cosa dignitosa.

(Tutti i fatti narrati in questo racconto, sono storicamente accertati. Li riporta anche fedelmente «Messico, terra di rivolta» [redacted] *Carlo Montella, edito dai Fratelli Fabbri).*

Le illustrazioni: il particolare [redacted] un quadro di Siqueiros [redacted] un tipico disegno popolare messicano «calaveras»

JEFF HAWKE

l'agente di Sydney Jordan

DICK TRACY

Il "detective" di Chester Gould

QUELLE TRE

le gemelline di Homero

OROSCOPO

a cura di RAFFAELLA GIRARDO

(21 - 20 aprile) Giornata negativa soprattutto per quanti cercano lavoro e vogliono cambiare. Gli astri vi contrari e dovrete tenervi pronti a delusioni. In amore forse qualche soddisfazione.

(21 aprile - maggio) Giornata piuttosto difficile e non vi sarà possibile conseguire i risultati vi eravate auspicati. Cercate sulle vostre e nel lavoro impegnatevi al simo.

GEMELLI (22 maggio - 21 giugno) Qualche contrasto causato essenzialmente dalla vostra mancanza di costanza. Avete infatti ottime iniziative, solo vi manca necessaria per attuarle. In amore maggiore intesa persona cara.

CANCRO (22 giugno - 22 luglio) lavoro dovrete difendervi dalla presenza attorno a voi di persone negativa che vorrebbero in ogni modo nuocervi. Sappiate che in parte potrebbero riuscirci.

(23 luglio - agosto) La persona cara vi darà modo constatare la sua buona fede nel trattare con voi. Cercate quindi di essere meno diffidenti ed abbiate la buona intuizione essere i primi a voler rendere più profondo il vostro legame. Nell'am- del lavoro maggiori entrate.

(23 agosto - sett.) Con persona riuscirete a trovare un adeguato vivendi che vi permetterà di soddisfare entrambi.

BILANCIA (23 sett. - 22 ottobre) Sarete avvantaggiati in giornata da un doppio aspetto di Mercurio in vostro favore. Avrete infatti la riuscire a concludere positivamente alcune vostre iniziadi lavoro a soprattutto di in-sol.

perosino
LETTI IN OTTONE
LETTINI -
RETI - MATERASSI
CORSO B. TELESIO

SCORPIONE (23 ottobre-22 nov.) La persona cara vi dimostrerà il suo affetto e riuscirete finalmente a prende debite discussioni. Nel lavoro se agirete con maggiore diplomazia potrete accattivarvi simpatie superiori ed avvantaggiarvi.

SAGITTARIO (23 nov. - 21 dic.) Solo agendo con estrema prudenza riuscirete ad avere la meglio confronti di una persona che potrebbe in contrario nuocervi soprattutto in sentimentale screditandovi agli occhi della persone cara. lavoro grandi soddisfazioni.

(22 dic. - 20 gen.) La persona che desiderate frequentare la quale per timpo non osate esporvi sta pensando teneramente a voi. Cercate di essere più espansivi e riuscirete che sia lei a dichiarare per prima i sentimenti.

(21 gen. - 18 febbr.) persona riuscirà a rendervi tanto nervosi impedirvi concludere qualc positivo- sopra tutto negli affari che dranno a monte a causa del vostro nervosismo.

(19 febbraio - marzo) Qualche difficoltà nelle a di influsso negativo dalla Luna. Sappiate affrontare la situazione diplomazia e decisione. Solo in tal modo eviterete complicazioni maggiori.

DAMA

"Solitario"
(Carlo Barbero)

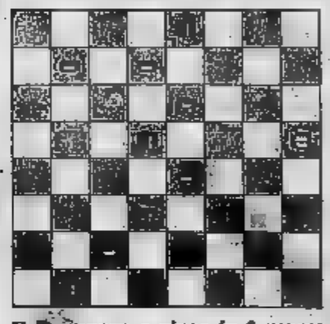

Il B. muove e vince in 3 mosse

16-20, 3-1; 20-19, 23-6; 18-2, B+.

23-20, 12-16; 21-18, 18-23; 28-19, 10-14; 18-10, 5-21; 25-18, 1-5; 32-28, 5-10; 28-23, 10-14; 26-21, 7-12; 22-18, 6-10; 27-22, 4-7; 29-25, 2-6; 31-27, 12-15; posizione di parità.

23-20, 12-16; 20-15, 11-20; 24-15, 10-14; 21-18, 14-21; 25-18, 5-10; 22-18, 10-13; 28-22, 7-12; 28-23, 1-5; 32-28, 4-7; 28-24, 13-17; 29-25, 7-11; 23-20, 16-23; 27-20, 5-10; 20-16, 11-20; 24-15, 6-11; ecc. patta.

23-20, 12-16; 20-15, 11-20; 24-15, 10-14; 21-18, 14-21; 25-18, 6-10; 28-23, 7-11; 32-28, 11-20; 24, posizione di parità.

23-20, 10-13; 20-16, 13-18; 22-13, 9-18; 21-14, 11-18; , 5-10; 26-22, 1-5; posizione di parità.

23-18, 11-14; 21-18, 14-23; 28-18, 10-13; 32-28, 5-10; 28-23, 6-11; 28-21, 13-17, posizione di parità.

23-18, 11-14; 18-15, 12-19; 22-15, 14-19; 21-17, 10-14; , 5-10; 27-22, 1-5; 25-21, 7-12; 31-27, 12-16; 27-23, 3-7; 22-18, 6-11, parità.

c. b.

SCACCHI

N. (9+9)
W. Jorgensen (Arbelder Skak, 1943)
Bianco matta in 3

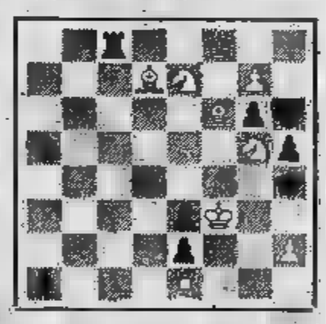

del problema re, 1977: **Se 1...; c6,c5,d6,d5; Cb5,Tb3,T x f4,Cb4.**

Westerlinen - Timman (Reykjavik 1976): 1. e4,e5 2. Cf3,Cc6 3. Ab5,a6 4. Aa4,Cf6 5. 0-0,Ae7 6. Te1,b5 7. Ab3,d6 8. c3,0-0 9. h3,Cb8 10. d4,Cbd7 11. Cbd2, Ab7 12. Ac2,Te8 13. Cf1,Af8 14. Cg3,g6 15. a4,c5 16. b3, 17. C x e5,C x e4 18. C x e4,d x e4 19. Af4,c x d4 c x d4,f6 21. Cg4,g5 22. Ah2, f5 23. Ce5,Ad6 24. a x b5, a x b5 25. T x a8,A x a8 26. b4,C x e5 27. d x e5,A x b4 28. Ab3+,Rg7 29. D x d8,T x d8 30. Te1,Ac5 31. e6,f4 32. g3,e3 33. g x f4,e x f2+ 34. Rf1,Ae4 35. Ad1,Td2 36. Ae2,Af5 37. Il Bianco abbandona.

VELIMIROVIC-ROMANITSCIN (Tallin 1977) — 1. e4,e6 2. d4, 3. Cc3,Ae7 4. e5,b6 5. g4, Aa6 6. A x a6,C x a6 7. f4,h5 8. g x h5,Ah4+ 9. Rf1,Ce7 10. De2,Cb8 11. Cd1,Cbc6 12. c3, Dd7 13. Ge3,g6 14. h x g6,f x g6 15. Cf3,0-0-0 16. Tg1,Tdf8 17. Tg4!,g5 18. Cg2,Cf5 19. Rg1, Dh7 20. f x g5,Ag3

f. p.

STAMPA SERA
RADIO MONTE CARLO

UN MILIONE PER RICONOSCERLO

Partecipo al programma di Radio Monte Carlo «Un milione per riconoscerlo», sono il lettore di Stampa Sera:

Cognome:

Nome:

Indirizzo:

Località: Tel.

Ritagliare, incollare cartolina illustrata postale spedire a: Monte Carlo, Principesse 10 (Principato di Monaco).

GLI SPETTACOLI

La musica va in montagna

Da sabato 9 luglio fino al 13 agosto, si svolge a Susa il secondo Festival Musicale Segusino, una serie di concerti di varia natura diretti — come scrivono gli organizzatori — «soprattutto a giovani e valligiani con una funzione di avviamento alla musica non escludendo il piacevole trattenimento». Le serate si svolgeranno nelle chiese di San Giusto e San Francesco, oltre che al cinema Contin e nell'arena romana. Abbonamenti e informazioni pro Susa, corso Inghilterra tel. 0122 2222. Il biglietto d'ingresso costa 500 lire.

Aprirà la manifestazione (9 luglio) l'Orchestra da camera bulgara con Sergio Balestracci flauto solista, Alberto Peirolo organista e Francesco Prestia, direttore.

Sabato 16, chiesa di San Francesco, ore 21,15, recital del pianista vincitore del concorso internazionale «Premio Ciani» 1977 Teatro alla Scala.

Lunedì 18 luglio al cinema Contin, ore 21,15 la cantante Milly, con «Canzoni come costume - canzoni come civiltà», dal café chantant ai giorni nostri. Al pianoforte Ferdinando Onesti. Sabato 23, chiesa di San Francesco, ore 21,15 concerto del Trio Barocco, con Ubaldo Rosso flauto, Paola Mosca violoncello e Giorgio Tabacco clavicembalo. In programma brani di Biondel e Bach. Sabato 30 luglio, chiesa di San Francesco concerto di canto.

Il 6 agosto concerto d'organo di Francesco Catena (musiche di Bach, Mendelssohn, Brahms, Liszt). Il 13 agosto «Canti e suoni della gente canavesana» presentati dal coro Bajolese.

Enrico Lucherini, principe dei press-agent rilancia in un film il vecchio "kolossal,,

Il "burattinaio,, che gettò la prima star nella fontana

LAMBERTO ANTONELLI

ROMA — Enrico Lucherini è uno dei personaggi chiave del cinema italiano. Non è un produttore anche se ogni tanto quasi per hobby fa produzione, non è un regista, eppure la zampina registica qua e là ce la mette, non è un attore, ma lo si vede in parti secondarie. E' qualcosa di tutto questo, è meno di tutto questo, ma anche qualcosa di più. E' il principe dei press-agent. Quando un film è chiacchierato, quando la stampa si batte sugli amori di Liz ci si deve chiedere se, a muovere i fili, c'è questo grande burattinaio dell'informazione.

In «Kolossal» rivedremo anche l'«eroina» Tina Louise

Tu, sul set internazionale, sei conosciuto come il press-agent che risuscita i morti, o fa sorgere le stelle, come è nata questa vocazione? « Studiavo medicina quando mi sono convinto che sarei stato un pessimo medico e che non me la sentivo di ammazzare la gente. Ho incominciato a fare l'attore. Ma anche lì zoppicavo. Accadde però, molti anni fa, che ci fu bisogno di affrontare la stampa e Romolo Valli mi disse: *"Vedi un po' di cavartela tu con questi rompiscatole..."*. Naturalmente lo diceva senza cattiveria. Me la cavai bene e allora venni promosso al ruolo di portavoce della compagnia».

Poi sono venuti Patroni-Griffi, Visconti, Fellini, Antonioni, Rosi, Risi... « La Loren, Mastroianni, Pasolini, la Cardinale, l'Antonelli, la Magnani, oh, l'elenco sarebbe troppo lungo...».

Hai contribuito al lancio della dolce vita, non solo come film, ma come fatto promozionale di un costume e di un certo cinema... « E' vero. Non mi si accusi di immodestia se dico che via Veneto, con gli scandaletti dei divi, l'ho inventata io. Le prime attrici nella fontana di Trevi ce le ho buttate io, prima che Fellini ci immergesse la Ekberg ».

E infatti si dice che Fellini, col doppio personaggio Marcello-Paparazzo si sia un po' ispirato alle tue gesta. «Beh, magari si esagera, ma in parte è vero ».

Ma tutto quel mondo e anche quel modo di fare pubblicità, oggi funziona ancora? « No. Fa parte della storia del costume. Oggi si punta su cose più serie. Sull'importanza del film, sul suo valore sociale ed artistico, sulle capacità interpretative di un attore o di un'attrice, sulla sua credibilità ».

Anche tu, adesso, sentirai la crisi... « No. Basta solo fare una buona scelta. Se i film sono belli vanno sempre. La crisi è dei film brutti. Del resto sento che si avvicina il riflusso. C'è una certa stanchezza per le serate in casa, a vedere i filmacci delle varie tv. Si ricomincia ad uscire...».

Sei ottimista, dunque... « Sì, il film bello non muore. Anzi c'è un accresciuto interesse. La televisione ha portato il cinema dove prima non arrivava o non era conosciuto ».

Adesso, visto il successo del tuo film-collage Un sorriso, uno schiaffo e un bacio in bocca, *che marcia sui due miliardi di incasso, ti sei lanciato in una nuova impresa produttiva.* Kolossal, *questo è il titolo della nuova opera mosaico fatta di tasselli di pellicola.* « Qualche anno fa — *spiega* — un produttore americano minacciò di uccidere il nostro cinema. Come? Mettendo in un film Ercole, Maciste, Ursus ecc. e ammazzandoli tutti. Era quella l'epoca d'oro di questo tipo di produzione italiana. Un momento felice ed ingenuo del cinema commerciale. E in *Kolossal* io sfrutto al massimo quei momenti, quei personaggi ».

Ma c'è anche il celeberrimo Cabiria *di Pastrone, il famoso* Scipione *di Gallone,* La corona di ferro *di Blasetti...* « Sì, colossal che oggi costerebbero una decina di miliardi ognuno. E per ognuno io vado a pescare la perla, il momento drammatico, significativo. Squarci, lampi, situazioni di tutta un'epoca ».

Ma la violenza di allora fa ridere a confronto di quella attuale. « E io voglio far ridere. Ci inserisco un commento cattivo, satirico, di Maurizio Costanzo, oppure una musica ironica ».

Un collage pseudo-storico, mitologico, un miscuglio di romanità, di faraonico, di biblico, di eroi della guerra e del muscolo, come Sansone ed Ercole... « Sì, ma fra loro c'è un comune denominatore: la violenza, il trionfalismo, la retorica, e una certa ingenuità... I famosi legionari romani di Scipione, alcuni pescati con gli orologi al polso, e poi lo stesso Scipione che conciona come Mussolini ».

Se quella violenza oggi fa ridere, figuriamoci l'erotismo... « Infatti l'erotismo castigato di allora non manca. Ci sono le orge romane a base di mele e grappoli d'uva, un po' diverse, direi, da quelle neroniane proposte di recente o di quelle caligoliane che ci apprestiamo a vedere ».

Ci fu la clamorosa visione fuggente del seno della Calamai ne La cena delle beffe... « Certo. E quella scena sono andato a ripescarla e la ripropongo con un gioco di montaggio spassoso ».

La tua, tutto sommato, è una attività brillante... « Sì, ma anche d'inferno. Può essere piacevole accompagnare la diva ad un party, ma devi rinunciare alla tua vita privata. Attori e giornalisti ti buttano giù dal letto anche di notte, come si fa con un medico. Quello che non ho voluto fare...».

FILM D'OGGI

Vendetta con bulldozer

PUNTO DI ROTTURA (« Breaking point») di Bob Clark, con Bo Svenson, Robert Culp, John Colicos, Belinda Montgomery — Drammatico a colori, Canada 1976 (Cinema Gioiello).

Bo Svenson — gagliardo attore svedese già visto in *Rapina: mittente sconosciuto* dov'era un furfante, e nei *Giorni roventi dell'ispettore Buford* dove si fregiava della stella di sceriffo — è in questo terzo film insegnante di judo in una palestra di Filadelfia. E' un «gigante buono», al quale capita di essere testimone occasionale d'un omicidio commesso nottetempo da due sicari assoldati da un mafioso del luogo, uomo di cospicue aderenze e cinico speculatore edilizio. Quando l'insegnante di judo crede di poter identificare il suddetto mandante, la sua vita è minacciata perché il *boss* mafioso si scatena contro di lui, non solo ma anche contro la sua famiglia, e un cognato ci rimette la pelle.

Il perseguitato diventa, a questo punto di rottura il cittadino sfiduciato che si ribella e finisce col farsi giustizia da sé. Tal personale vendetta egli la compie servendosi d'un *bulldozer* col quale scalza e scaraventa in una voragine la casa del *boss* con dentro il suo bieco abitante.

Diretto con una esteriore meccanicità che l'interpretazione non riscatta (Svenson è attore robusto solo fisicamente), il film è psicologicamente grezzo, povero di particolari significativi, sicché lo spettatore finisce col seguirne con scarsa partecipazione lo sviluppo.

a. vald.

Cicciu Busacca e figli inaugurano i "Punti verdi" a Italia 61

La Sicilia povera si ribella

A Cicciu Busacca bastano un fondale nero, tre seggiole, due chitarre e le assi del palcoscenico per mettere in piedi il suo spettacolo. *La giullarata*, che ha inaugurato ieri sera a Italia '61, contemporaneamente con i ballerini solisti della Scala, alla Tesoriera, la manifestazione *Quattro punti verdi* (organizzata per l'estate dall'Assessorato alla cultura del comune di Torino), ha intrattenuto per due ore gli spettatori che alternavano frequenti consensi ad un persistente timor di pioggia.

Cicciu, dominatore della scena con le figlie Pina e Concetta, è approdato alla Comune milanese di Dario Fo dopo un lungo peregrinare per le contrade siciliane come cantastorie, ostacolato spesso nella sua attività da quei centri di potere locali che egli amava mettere alla berlina. Ed è proprio dalla consuetudine spirituale ed artistica con Fo che nasce questa *Giullarata*, che amalgama la tradizione del teatro popolare siciliano alle contaminazioni e alla *verve* tipiche della produzione di Fo.

La giullarata è un montaggio di monologhi e ballate, recitati e cantati, nei quali l'ironia spesso lascia il posto alla carica di rabbia che anima, e si sente, Cicciu Busacca. Immobile al centro della scena, accompagnando il vibrare della voce solo con l'inarrestabile movimento delle mani, Busacca sciorina le sue storie di contadini sfruttati, di ribellioni soffocate nel sangue, di emigranti strappati alla propria terra e resi dolenti girovaghi per l'aspro continente, di potenziali rivoluzionari piccoli e grandi che spargono alle genti il seme della loro amarezza e della loro speranza.

Ecco sfilare, bollati dal ferro di Cicciu, notai obesi, preti sudaticci, padroni vili e sprezzanti, intellettuali traditori, contro i quali s ergono Cristi che incitano alla rivolta e impongono una rilettura dei vangeli.

Le cose migliori dello spettacolo sono qui: nel dolore siciliano, nella sofferenza cioè di un popolo che ha molto pagato al botteghino dei soprusi di classe. Dove la tensione si diluisce e affiorano stanchezze è invece negli agganci, in verità contenuti, ad aspetti della realtà politica (o meglio, partitica) di oggi, nei quali il gusto della caricatura cede sovente alla macchietta d'avanspettacolo. *La giullarata* si gioverebbe certamente di una ripulitura.

Stasera la replica.

a. dg.

ERBA D'ESSAI

I PIU' BEI FILM DI GUERRA

Oggi: La squadriglia dei falchi rossi, di B. Segal
Giovedì: I lunghi giorni delle aquile, di Gay Hamilton
Venerdì: Cenere sotto il sole, di D. Daves
Sabato: Lo sono dal mare, di L. Bacon
Domenica: La battaglia del Rio De La Plata, di Powell e Pressburger

Galleria VIOTTI

Via Viotti 8 c - tel. 553.810
GRANDE COLLETTIVA
FINE STAGIONE
Continua «Speciale grafica» a metà prezzo

ALBERTO LUPO È RITORNATO CON "C'ERA UNA VOLTA,,

Un divo tutto casa e tv

Il personaggio che gli hanno ritagliato addosso è questo: maturo «latin lover» dal fascino rassicurante, discreto, «paterno», adatto innanzitutto a sussurrare dolci parole con voce flautata, ma che si guarda bene dal trafiggere cuori minorenni con le molte frecce del suo arco, fedele com'è all'adorata moglie Lyla; casalingo e schivo, ama i cani e i cabinati da crociera.

Alberto Lupo (o meglio Alberto Zoboli), cinquantatreenne genovese figlio di un professore di lettere, è ritornato in televisione dalla porta principale, quella da cui entra ed esce periodicamente, da quando il suo dottor Manson di «La cittadella» aveva fatto sognare miniere galiesi e brume della «City» a mezza Italia, quella televisiva. E' ritornato con «C'era una volta», la trasmissione della domenica sera che rievoca i programmi di successo di questi vent'anni di piccolo schermo. Si è detto che Lupo è già di per sé un «c'era una volta», ma lui non si turba: scrollatesi di dosso le ragnatele e spianata qualche ruga di troppo, è di nuovo pimpante e in forma, pronto ad affrontare nuove avventure e nuovi cacciatori di autografi.

In effetti, Lupo è da gran tempo una vera colonna della Rai-tv (con tutte le conseguenze che se ne possono trarre): «*Devo tutto alla tv* — afferma egli stesso —. *E' lei che ha costruito la mia popolarità, che ha affrettato i tempi della mia carriera; in una parola è la Tv che ha creato Alberto Lupo*». In teatro, nel decennio '46-'55, aveva vissuto le prime esperienze di scena ed affinato la recitazione ed il mestiere. Chiesa, Strehler, Squarzina e i testi di Giraudoux, Odets, Pirandello, Gogol, Sartre sono stati le compagnie e il terreno degli anni del duro apprendistato e dei primi, a volte cospicui, successi. Ma chi l'ha tratto alla celebrità è stato Anton Giulio Majano, il «papà del teleromanzo», che lo scelse per *Piccole donne*, con cui Lupo affrontò il primo di una lunga serie di sceneggiati in tv, e che gli affidò il ruolo dell'integro e specchiato medico di Cronin nella già citata *Cittadella*.

Da quell'improvviso e fragoroso *boom* di Alberto Lupo è passata molta acqua in tv: e con l'acqua per Lupo sono venuti *Resurrezione* da Tolstoi, *Un certo Harry Brent*, i varietà tipo *Canzonissima* e *Teatro dieci*, il filone giallo con *Come un uragano*, i fotoromanzi sui rotocalchi di serie B, le canzonette «*parlate*» con quella sua voce calda e magica.

La vita privata lo vede spesso alla ribalta per le nozze con Lyla Rocco, le attricette che si fanno pubblicità tentando di coinvolgerlo in episodi piccanti, la separazione da Lyla Rocco, gli incidenti con relative braccia rotte, il ricongiungimento con Lyla Rocco, le vicende del suo *yacht*, la vita tranquilla al fianco di Lyla Rocco.

Il suo matrimonio è spesso portato ad esempio: nello zoo del mondo dello spettacolo, rattristato da frequentissimi litigi coniugali e abbandoni traumatici, Lupo e Lyla Rocco riempiono le pagine delle riviste con interviste traboccanti miele, giustamente corredate da ritrattini in famiglia, lui con l'espressione maschia e pensierosa, lei amorevolmente accovacciata alle sue ginocchia. Le ragazzine si suppone che fremano, puntualmente deluse nelle speranze più segrete; le signore perbene sorridono ed approvano, ecco una casi di serenità matrimoniale, c'è ancora una coppia felice.

E Lupo si rilegge le interviste, si riguarda le fotografie: probabilmente anche lui sorride ed approva. Oneri ed onori del mestiere di divo: e Lupo divo lo è, certamente. Sembra che la sua popolarità sia pari a quella di Bongiorno. Per uno che ha cominciato con James Joyce non è male. Si capisce, Joyce è poi finito nel cestino.

a. dg.

DAVANTI ALLE TELECAMERE

Amendola interpreta se stesso

Giorgio Amendola, dopo i libri che raccontano se stesso, dopo le polemiche fiere con gli intellettuali, ora ha scelto una nuova strada, inconsueta, per proseguire un discorso allacciato da tempo con la gente: si appresta, infatti, a comparire alla televisione nel film tratto dalla sua autobiografia, *Una scelta di vita*, diretto per la rete uno dal regista Luigi Faccini.

Il film è costruito su due piani: a colori quello rievocativo, che svolge i fili della giovinezza del protagonista (ed è la parte più propriamente «romanzesca»), in bianco e nero quello in cui appare Amendola come è ora, a raccontare l'oggi e a parlare con gli spettatori.

«*Credo di aver capito* — dice il regista, trentasette anni, un solo film alle spalle — *che Amendola vive un momento in cui è totalmente impegnato a lasciare di sé la maggiore memoria possibile. E poi è un uomo che ha il gusto di esporsi: ha la vanità di non vergognarsi a servirsi di qualunque tramite, cinema compreso, per un rapporto con gli altri*».

E' l'unico attore: d'accordo con Faccini ha voluto evitare i personaggi, i dialoghi, le scenette, le ricostruzioni artificiose in studio, nel desiderio legittimo di rispettare il carattere del libro, e di non «*trasformarlo in uno sceneggiato piccolo e brutto*». E, in verità, la compiuta personalità del leader comunista non sembra aver gran bisogno di una o più «spalle» per reggere un'ora di spettacolo televisivo. Ha fatto il combattente, il deputato, lo scrittore, l'oratore; a settant'anni inizia una terza o quarta età davanti alla macchina da presa. Sarà ancora in tempo per l'Oscar?

Al cinema è stare in compagnia

TELEVEDRETE

Una nuova serie di telefilm con Peter Falk e un documentario di Folco Quilici

Lo Strega annuale

Come tutti gli anni, la televisione si collega questa sera con Roma per la ripresa in diretta della cerimonia di assegnazione del premio Strega, che con il Viareggio e il Campiello appartiene alla ristretta cerchia dei premi letterari prestigiosi della letteratura italiana.

La rosa dei cinque finalisti di quest'anno è composta da Fulvio Tomizza (*La miglior vita*), Carlo Sgorlon (*Gli dèi torneranno*), Bruno Modugno (*Re di macchia*), Mario Lunetta (*I ratti d'Europa*) e Toni Maraini (*Anno 1424*).

Com'è noto, la cinquina esce da una dura selezione cui erano sottoposti tutti i partecipanti. Da questa prima votazione risultano in testa per l'assegnazione del premio i romanzi di Tomizza e di Sgorlon.

Sbarca Colombo e fa il detective

Si inizia questa sera sulla rete uno il nuovo programma realizzato da Folco Quilici, «I mari dell'uomo». Quello che viene trasmesso oggi (ore 20,40) è la trasmissione introduttiva, che illustra il rapporto formatosi, nel tempo, tra l'uomo e il mare. Sulla prima rete completano i programmi «Mercoledì sport» (ore 21,40) e la telecronaca dell'assegnazione del premio letterario Strega (ore 22,50). Una inedita serie di film polizieschi, «Colombo», interpretati dall'attore Peter Falk, apre le trasmissioni sulla rete due o(re 20,40). Alle 22 prosegue l'inchiesta sulla donna che lavora: «Riprendiamoci la vita». A Capodistria l'undicesima puntata del teleromanzo «... e le stelle stanno a guardare» (ore 21,30) e a Montecarlo il film «Venere va alla guerra».

Pascale Petit a Montecarlo

I MARI DELL'UOMO (rete uno, ore 20,40) — *Ci sono voluti due anni di riprese e due di montaggio per l'allestimento di questo nuovo documentario che si aggiunge, nella produzione di Quilici, ai precedenti «L'alba dell'uomo» e «Oceano».*

Nelle sette puntate del programma, realizzato con la consulenza di scienziati ed etnologi di diversi paesi, viene descritto lo sviluppo della vita dell'uomo a contatto con l'ambiente marino: come egli sia riuscito a superare i vincoli che lo ancoravano alla terraferma, come del mare l'uomo abbia saputo ottenere il nutrimento spesso si è rivelato indispensabile per la sopravvivenza in condizioni materiali avverse. Saranno seguite da vicino anche le forme di organizzazione sociale degli isolani, che, come si vedrà, si sono evolute secondo una propria direttrice originale. dal Perù all'India, dal gelido nord allo sterminato Pacifico, uomini e linguaggi diversi, ma con una tradizione e una consuetudine marinara spesso simili.

COLOMBO (rete due, ore 20,40), telefilm — *Chi ha visto «Angeli con la pistola» di Frank Capra, ricorda, accanto a Glenn Ford e Bette Davis, il poco attraente Peter Falk, dai lineamenti latini, affetto da un lieve strabismo. Peter Falk è ora il protagonista della nuova serie di telefilm, in cui impersona un detective italo-americano, Colombo, che intende affiancare i numerosi infallibili poliziotti che ci ha ammannito la nostra televisione.*

Nella prima vicenda, «Progetto per un delitto», Colombo sta indagando sull'uccisione di un miliardario californiano, compiuta da un losco architetto che nutre ambiziosi progetti sul patrimonio e sulla moglie del morto. Inutile dire che l'investigatore riuscirà a dipanare l'intricata matassa e ad assicurare alla giustizia il criminale.

RIPRENDIAMOCI LA VITA (rete due, ore 22) — *L'inchiesta di Loredana Rotondo, giunta alla terza puntata, esamina le condizioni nelle quali si attua il processo della maternità in un ospedale dell'Emilia Romagna. Vengono così descritte le nuove tecniche cui viene fatto ricorso per facilitare il parto e ridurre il più possibile i traumi e i dolori che esso comporta per la gestante. Tra l'altro, è illustrato il nuovo metodo del parto in ipnosi studiato e messo a punto dal francese Leboyer. In questo ospedale, come apparirà dalla trasmissione, si tenta anche di stabilire un rapporto più umano e adeguato alle situazioni singole fra donne e medico.*

VENERE VA ALLA GUERRA (Montecarlo, ore 21,05) — *Film. Regia di Reiner Erler, con Martin Held, Pascale Petit. Pascale Petit, in questo film del 1968, è la giovane francese Hélène, che tenta in tutti i modi di impedire che il suo innamorato, il caporale tedesco Kuppes, sia costretto a partire per il fronte. Suo malgrado, il caporale viene fatto alloggiare dalla ragazza nell'antico castello del paese, e si prodiga per aiutare gli abitanti a recuperare le perdite subite durante la guerra. Verrà arrestato per diserzione, ma alla fine tutto si metterà per il verso giusto.*

Oggi al VITTORIA

Mentre la guerra esplodeva nella sua sanguinosa drammaticità, nelle retrovie maturava il più audace ed allucinante episodio di spionaggio. Quali erano gli ordini segreti per Fräulein Doktor?

TECHNICOLOR® distr. CIC

Orario spettacoli: 14,40 - 16,40 - 18,40 - 20,40 - 22,40

Stasera Trotto

Premio Navigatori

L. 3.675.000

ore 20,15

VINOVO

4 PUNTI VERDI

Questa sera ore 21,30

ITALIA '61

Gruppo dei Solisti del Corpo di Ballo del Teatro alla Scala

4 PUNTI VERDI

Questa sera ore 21,30

PARCO TESORIERA

Cicciu, Pina e Concetta Busacca

LA GIULLARATA di Dario Fo

Collettivo LA COMUNE di Milano

OGGI ALLA TV

RETE UNO

18,15 **Incontro con Annagloria**
18,35 **Tra ieri e oggi documenti di tv educativa**
19,20 **Le avventure di Rin Tin Tin: «Il piccolo sergente»**
19,45 **Almanacco del giorno dopo** (parz. c) - **Che tempo fa** (colori)
20,40 **I mari dell'uomo**, un programma di Folco Quilici (c)
21,40 **Mercoledì Sport:** Vieste: pugilato, Vezzoli-Oezakalin (colori)
22,50 **Roma: assegnazione premio letterario Strega - Telegiornale - Oggi al Parlamento** (c) - **Che tempo fa**

RETE DUE

18,15 **Tv 2 ragazzi: La casa di ghiaccio**
18,45 **Dal Parlamento - TG 2 Sportsera** (parz. c)
19 — **Programmi dell'accesso**
19,15 **Stasera Champer Sisters e Barbara Dickson - Previsioni del tempo** (c)
19,45 **TG 2 - Studio aperto**
20,40 Peter Falk in: **Colombo, progetto per un delitto**, Telefilm (c)
22 — **Riprendiamoci la vita**, Inchiesta sulla salute della donna
23 — **Spoleto, o cara...** Attualità del ventesimo Festival dei Due Mondi (c) - **TG 2 - Stanotte**

TV SVIZZERA

19,30 **Programmi estivi per la gioventù** (c) - **Topostorie - Vita in Madagascar**
20,30 **Telegiornale**, Prima edizione (c)
20,45 **Argomenti**, Fatti e opinioni (c)
21,45 **Telegiornale**, Seconda edizione (c)
22 — **Cieli azzurri per Willie Sharp**, Telefilm (c)
22,50 **Medicina oggi** (c)
23,45 **Telegiornale**, Terza edizione (c)

Si cambia alla TELEFAR
il vecchio televisore
valutato L. 100.000
IN CAMBIO DI 1 TV COLOR TELEFAR
valutato L. 50.000
SE PERMUTATO CON 1 NUOVO TV BIANCONERO DE LUXE - ESPOSTI IN NEGOZIO DI TV COLOR E NORMALI
Venite in V. Nizza 97 (dal nr. prima di c. Dante)

TV CAPODISTRIA

20,55 **L'angolino dei ragazzi**, Cartoni animati (c)
21,15 **Telegiornale** (c)
21,35 **... E le stelle stanno a guardare** (c)
22,25 **Telesport:** calcio: Argentina-Jugoslavia
23,20 **Calcio**, Secondo tempo
0,05 **Radonska**, Documentario (c)

TV MONTECARLO

18,30 **Un peu d'amour...**
19,25 **Cartoni animati**
19,40 **A come automobile**, di Andrea De Adamich
19,50 **Stop al fuorilegge**, con Roger Moore
20,40 **Montecarlo sera**
20,45 **Notiziario**
21,05 **Venere va alla guerra**, Film, regia di Rainer Erler, con Martin Held, Pascale Petit
22,40 **Oroscopo di domani**

TV LOCALI

TELESTUDIO TORINO — Ore 17: Film; 18,30: Rubrica gastronomica; 19,30: Notizie; 19,45: Aria aperta; 20,30: Film; 22: Chiediamolo a Nando.

TELETORINO INTERNATIONAL — Ore 13: Film; 14,30: Documentario; 15: Vagamondo; 16: Film; 17,30: Documentario; 18: Vagamondo; 19: Profondo blu; 20: Film; 21,30: Il parere del medico; 22,30: Fuoristrada; 23: Film; 0,30: Sogni sexy.

VIDEOGRUPPO — Ore 17,45: Film; 19,15: Videonotizie; 19,30: Il sollazzo gastrico; 20: Spettacolo; 20,30: Film; 22: Oroscopo.

GIORNALE RADIO PIEMONTE — Ore 17,30: G.R.P. flash - Oggetto misterioso; 17,45: Documentario; 18,15: Animali esotici; 18,45: U.F.O.; 19,45: Tribuna scuola; 20,15: Film; 22: 1-2-3 flip; 23,25: Film (replica).

DOMANI TV

RETE 1 — Ore 13: Jazzconcerto: Sun Ra; 13,30: Telegiornale; 13,45-13,55: Oggi al Parlamento; 18,15: Fernando Fernandel (c); 19,20: Le avventure di Rin Tin Tin; 19,45: Almanacco del giorno dopo (parziale c) - Che tempo fa (c); 20: Telegiornale; 20,40: Nino Taranto presenta: Tarantinelle; 21,55: Scatola aperta - Telegiornale - Oggi al Parlamento (c) - Che tempo fa - Programmi dell'accesso.

RETE 2 — Ore 13: TG 2 - Ore tredici; 13,15: Italia bella mostrati gentile; 13,45-14: Programmi dell'accesso; 18,15: Profilo di Brancati; 18,45: Dal Parlamento - TG 2 Sportsera (parziale c); 19: Ubaldo Lay presenta La donna di fiori - Previsioni del tempo (c); 19,45: TG 2 - Studio aperto; 20,40: Supergulpl (c); 21,15: Sì, no, perché (c); 22: Tribuna politica; 22,30: Spoleto, o cara... (c) - TG 2 Stanotte.

SVIZZERA — Ore 15: tennis internazionale - Tour de France; 19,30: Programmi estivi per la gioventù; 20,30: Telegiornale (c); 20,45: Incontri (c); 21,15: Jody (c); 21,45: Telegiornale (c); 22: Reporter (c); 23: Eleonora e Marianne (c); 23,50: Ciclismo: Tour de France; 24: Telegiornale (c).

CAPODISTRIA — Ore 20,55: L'angolino dei ragazzi (c); 21,15: Telegiornale (c); 21,35: La valle delle ombre rosse (c); 23: Cinenotes (c); 23,15: 20 minuti con... (c).

MONTECARLO — Ore 18,30: Un peu d'amour; 19,35: Cartoni animati; 19,50: Palcoscenico; 20,40: Montecarlo sera; 20,45: Notiziario; 21,05: Il coltello nell'acqua, film; 22,40: Oroscopo di domani.

RADIO OGGI

1

Giornale radio: ore 13; 14; 15; 16; 18; 19; 21; 23
14,20 C'è poco da ridere
14,30 Radiomurales
15,05 Jiri Ropek
15,30 Il secolo dei padri
16,15 E... state con noi
16,05 Tandem
16,33 Programmi dell'accesso
19,15 Ascolta, si fa sera
19,20 Audiodramma '70: La ragazza di Tarquinia, di Sarterelli
20,30 Jeans e vecchi merletti
21,05 Il vecchio e il nuovo
21,45 Sonate per violino e pianoforte
22,30 Ne vogliamo parlare?
23,15 Dama di cuori: Marisa Fabbri

2

Giornale radio: ore 13,30; 15,30; 16,30; 18,30; 19,30; 22,30;
12,45 Vi piace Toscanini?
13,40 Romanza
14 — Trasmissioni regionali
15 — Tanto va la gatta al lardo...
15,45 Qui Radio 2
17,30 Speciale GR 2
17,55 A tutte le radioline
18,33 Radiodiscoteca
19,50 Né di Venere né di Marte
20,40 Supersonic
21,29 Radio 2 Ventunoventinove estate

3

Giornale radio: ore 13,45; 15,15; 18,45; 20,45; 23
14 — Pomeriggio musicale
15,30 Uncertodiscorsoestate
17 — Nuovi concertisti
17,45 La ricerca
18,15 Jazz giornale
19,15 Concerto della sera
20 — Pranzo alle otto
21 — Concerto diretto da Franco Caracciolo
22,35 Musiche di Debussy

RADIOMONTECARLO
15,30 Gran gioco dell'estate
17 — Dieci domande per un incontro
17,54 Gran gioco dell'estate
18,10 Parapsicologia
19,03 Fate il vostro programma

RADIO ALTERNATIVE

RT Alternativa (Fm 104 Mhz) — Ore 17,45: Il trovarobe; 21,15: Camarillo Brillo show.
Radio Gemini One (Fm 102,720 Mhz) — Ore 9,30: Linea diretta con Gianni Giglieri.
Radio Monte Bianco (Fm 103,700 Mhz) — Ore 18: La classica; 22: Un'ora con voi.
Radio Europa 3 (Fm 98,750 Mhz) — Ore 12: Per te donna (di Gloria Maggioni); 16,30: Teen News; 21: Ordine dei medici (urologia).
Radio Kitsch (Fm 101 Mhz) — Servizi sportivi in diretta; ore 16: Rock-shop e 20,15: Top-o-disco.
Radio Break (Fm 99,600 Mhz) — Ore 14 e 19,40: Torino sport; 14,30: Al canton dij barboton; 15,45: Musica progressiva.
Radio Torino Liberty (Fm 90,900 Mhz) — Ore 16: Elastic rock; 17: Disco flash; 22: Pirlpop.
Radio Gamma (Fm 88,400) — Ore 14: No stop music; 19: For you (dediche); 20,30: Tombolata; 22,30: Gammaquiz.
Radio A.B.C. (Fm 97 Mhz) — Ore 15: International discotheque; 21: Abc spry; 3,30-7,30: Nottambuli o mattinieri?
Radio-Tele 2000 (105,900 91,200 Mhz) — Progressive-hard (al lunedì e il programmone domenica).
Radioreporter 93 — Ore 15: Top of the bill; 16,50: Canti e musiche nella tradizione popolare italiana; 17,20: Monografia; 22,50: Commedia.
Radio Centro 95 (Fm 94,900 Mhz) — Ore 14: Nashville; 16,15: Loving-playng in vetrina; 21,30: Signori l'orchestra.
Radio in (Fm 90 Mhz) — Ore 18: Maxi musica; 21: Musicomania; 22,30: Serata «in», dediche.
Giornale Radio Piemonte (Fm 88,500 99,300 Mhz) — Ore 14: Girogirotondo; 18: California; 19: Ici Paris; 20,15: Poker; 21: Il podio; 22,15: Lo shaker.
Radio Italia Uno (Fm in stereofonia 92,600 Mhz) — Ore 8-12: Mattinata con voi; 12,20: Disc jockey; 20-22: Dediche; 22-1: Musica progressiva.
RT International (Fm 103,300 Mhz) — Ore 20,30: Il signor Robinson; 23: Donnie G. da New York.
Teleradionord (Fm 102,300 Mhz) — Dalle ore 10,30 alle 12,30 e dalle 18 alle 20: Dediche; 12,30: Un'ora con...; 13,30: Musical box quiz
Radio Città futura (Fm 96,800 Mhz) — Ore 12,30-18,30: Radiogiornali; 15: La stampa e i giovani; 18: Quale scuola?; 21: Il jazz.
Radio Young 2000 (Fm 102,200 Mhz) — Ore 9: Un'amica tante amiche; 14: Disco one; 15: Flash Back; 16: Disco musica; 17,30: Parliamone insieme.
Radio proposta (Fm 88,750) — Ore 13: I fatti della settimana; 14,30: Pomeriggio insieme; 19,30: Stasera con noi.
Radiolinea (Fm 97,700 Mhz) — Tutti i giorni alle ore 13 e 19: Informazione democratica; Informazione infrarosse cultura; Informazione scuola. Annuncio dei programmi.
Radio Radicale (Fm 90,300) — Ore 19: Donne senzatesta; 20: Notizie del pianeta; 22: Musica.
Radio Universal (Fm 93,300 Mhz) — Ore 7: Buongiorno - Notizie - Oroscopo - Ricette: 10-12: Concorsi - Quiz; 13: Ballo liscio internazionale; 15-19: Pomeridiana.
Radio Sky 8 (Fm 92,500, Mhz 103) — Ore 13: M.G.F. Show; 17: Discoteca; 19: Pronto Radio Sky 8; 20,30: Rock Story.
Radio Manila (Fm 98,600) — Ore 7: Ma che bella giornata; 14,30: Siamo tutti poeti; 16,30: La nonna racconta; 17,30: Il calderone (gioco a quiz).
Radio Torino Centrale (Fm 94; 101,4 Mhz) — Ore 12: Hot Line; 17,30: Zizibum; 19,15: Permesso?... Avanti!

TEATRI E RITROVI

ALCIONE: chiusura estiva.
ERBA: Estate al Cinema.

PARCO TESORERIA (c. Francia 192): 4 punti verdi, questa sera ore 21,30. Ciccio, Pina e Concetta Busacca e la Giullarata di Dario Fo. Collettivo la Comune di Milano.
ITALIA 61 (via Ventimiglia): 4 punti verdi, questa sera ore 21,30. Gruppo dei solisti del corpo di ballo del Teatro alla Scala: musiche di Albinoni, Adam, Ciaikovskij, Schoenberg, Minkus, Saint-Saëns, Glazunov. Biglietto ingresso posto unico L. 500 in vendita presso le biglietterie dei punti. Ingresso libero ai pensionati in possesso di tessera di libera circolazione Atm e ai militari di leva. Informaz. Assessorato Cultura, tel. 546.213.

AL BAGATELLE (St. Cavoretto 3): 21.
BELLE ARTI: ore 21 Bevione.
CHALET: 21 Remo Germani.
CLUB 84: ore 21 I marmittoni.
DU PARC: 21 Boccaccio 71.
GARDEN: 21 Arthur e Pierangeli.
LE ROI: ore 21 Bal Musette.

SAN GIORGIO Valentino - Ristorante Danze; orch. I Vocalmen.
SHAKER PIANO BAR (v. C. Battisti): Walter Trochsen.

VILLA GAY Giardino Dischi 21.

CINEMA PROVINCIA

CARMAGNOLA
MARGHERITA: Mako lo squalo della morte.
CASELLE
ITALIA: Il medaglione insanguinato.
ROMA: Senza un attimo di tregua.
CHIERI
CHIERESE: I padroni della città.
CIRIE'
CATALANO: Il fantabus.
ITALIA: Inchiesta pericolosa.
CIAVENO
ALFIERI: La principessa nuda.
LANZO
NUOVO: Sei una carogna...
MONCALIERI
CIAK 3: Un dollaro bucato.
ITALIA: Un violento week-end di terrore.
PINEROLO
HOLLYWOOD: Oedipus Orca.
NUOVO: Amore tragico.
SESTRIERE
FRAITEVE: Il colpaccio.
SETTIMO
GARIBALDI: Peccati in famiglia
TORRE PELLICE
TRENTO: Stupro.

CINEMA IN PIEMONTE E IN LIGURIA

ALESSANDRIA
ALESSANDRINO: I piloti del sesso
AMBRA: Casanova.
CORSO: Ilya nera.
CRISTALLO: Cannonball.
GALLERIA: Scorpio.
MODERNO: La studentessa.
ACQUI TERME
ARISTON: Le case dalle finestre che ridono.
CRISTALLO: Ragazza del riformatorio.
GARIBALDI: Chiuso.
ITALIA: Chiuso.
CASALE MONFERRATO
MODERNO: Agente Joe Walker operazione Estremo Oriente.
NUOVO: Licenza di esplodere.
POLITEAMA: Un violento: weekend di terrore.
VITTORIA: Blue Jeans.
CASTELLAZZO BORMIDA
LUX: Riposo.
FELIZZANO
COMUNALE: Riposo.
NOVI LIGURE
CRISTALLO: Savana violenta.
IRIS: Oh, mia bella matrigna!
ITALIA: Tutti defunti, tranne i morti.
MODERNO: Pezzi.
OVADA
LUX: Le lunghe notti della Gestapo.
MODERNO: Ferie.
TORRIELLI: Peccatori di provincia.
SERRAVALLE SCRIVIA
LARA: Le calde labbra del carnefice.
TORTONA
MODERNO: Ferie.
SOCIALE: Il prestanome.
VERDI: Una donna chiamata apache.
VALENZA PO
NUOVO ITALIA: Vizi morbosi di una governante.
TEATRO: Il paese del sesso selvaggio.
POLITEAMA: Riposo.

ASTI
LUX: Chiuso per ferie.
POLITEAMA: Terrore nel Pacifico.
SALONE: Chiuso per ferie.
SPLENDOR: La matrigna.
TEATRO: I vitalici rifi di Dracula.
VITTORIA: Pelle calda.
CANELLI
BALBO: Chiuso per ferie.
BAGNO D'ORO: La nuora giovane.
MONCALVO
NUOVO: Riposo.
NIZZA MONFERRATO
AURORA: L'urlo di Chen terrorizza tutto l'Occidente.
LUX: Chiuso per ferie.
SOCIALE: Chiuso per ferie.
VERDI: SS ordine di uccidere Bormann.
PORTACOMARO
ITALIA: Riposo.

CUNEO
CORSO: Gang.
FIAMMA: Una ragazza a due posti.
ITALIA: Chiuso per ferie.
LANTERI: Riposo.
NAZIONALE: La vergine e l'esorcista.
ALBA
CORINO: Nessuna pietà, uccidetelo.
BOVES
NUOVO: Riposo.
BRA
IMPERO: La gang dell'arancia meccanica.
POLITEAMA: Giochi erotici in famiglia.
SPAZIO BLU: La calda notte dell'ispettore Tibbs.
VITTORIA: Chiuso per ferie.
BUSCA
NUOVO Riposo.
CAVALLERMAGGIORE
SAN GIORGIO: Riposo.
CENTALLO
ALESSANDRA: Riposo.
CEVA
DORIA: Police Python 357.
CHERASCO
GALATERI: Chiuso.
DRONERO
IRIS: Riposo.
FOSSANO
ASTRA: Sensi proibiti.
IRIDE: Riposo.
POLITEAMA: Riposo.

MONDOVI'
CORSO: Quel Beccanaso dell'ispettore Lawrence.
ITALIA: Riposo.
FERRINI: Riposo.
PEVERAGNO
BISALTA: Riposo.
PIASCO
LA ROSA: Riposo.
RACCONIGI
SOCIALE: Riposo.
SALUZZO
CIVICO: Malia.
ITALIA: Chiuso.
SPLENDOR: Chiuso.
SAVIGLIANO
AURORA: Riposo.
NAZIONALE: Violenza sull'autostrada.
RITZ: Ferie.
VERZUOLO
CORSO: Riposo.
VILLAFALLETTO
MODERNO: Riposo.

NOVARA
ASTRA: Chiuso per ferie.
COCCIA: La casa del peccato mortale.
ELDORADO: Strip rosso.
EXCELSIOR: Riposo.
VITTORIA: Due supercolt a Brooklin.
IL CUORE: Riposo.
ARONA
SAN CARLO: Chiuso.
ROMA: Un modo di essere donna.
MODERNO: Chiuso.
LUX: Terrore a 12.000 metri.

VERCELLI
ASTRA: Stregoico senza nome.
CIVICO: Donne sposate cerca...
ITALIA: Batte il tamburo lentamente.
PRINCIPE: Il tesoro del Bengala.
VERDI: Malia.
BIELLA
APOLLO: L'odio negli occhi.
MAZZINI: Dieci secondi per fuggire.

AOSTA

GIACOSA: Polvere di stelle.

GENOVA

AMBRA: Gli orrori del liceo femminile.
ARISTON: Violenza armata a San Francisco.
AUGUSTUS: Il mondo violento di Bobby Joe.
GIOIELLO: Pelle calda.
MARGHERITA: Gli ammutinati del Bounty.
NUOVO PALAZZO: Un uomo da buttare.
ORFEO: Bestialità.
PLAZA: La signora omicidi.
RIVOLI: Paolo il caldo.
UNIVERSALE: Fase IV: distruzione terra.
VERDI: Giornate intime di una giovane signora.
ALBA: Invito a cena con delitto.
ALFA: Emanuelle nera n. 2.
DIANA: Venga a prendere il caffè da noi.
DIONISO: Rocky.
IDEAL: Due superpiedi quasi piatti.
MANIN: E' nata una stella.
MIGNON: Venga a prendere il caffè da noi.
SAMPIERDARENA
ASTORIA: I giorni violenti del poliziotto Buford.
ELDORADO: La donna della domenica.
MODENA: Butch Cassidy.
SESTRI PONENTE
GARDEN: Riposo.
ROMA: L'ultima orgia del 3o Reich.
VERDI: La gang della spider rossa.
RAPALLO
GRIFONE: Una finestra sul cielo.
ITALIA: Spogliamoci così senza pudor.
AUGUSTUS: Il corsaro della Giamaica.
SANTA MARGHERITA
CENTRALE: Spogliamoci così senza pudor.
MIGNON: Charlestory.
CAMOGLI
ODEON: Il trionfo di King Kong.
RECCO
ANNA: L'innocente.

SAVONA
ELDORADO: Perversione flash.
ARS: Sweet love.
ASTOR: Necrofilia.
OLIMPIA: Trappola di ghiaccio.
JOLLY: Gli uccelli dalle piume di cristallo.
ALASSIO
COLOMBO: Per amore di Cesarina.
RITZ: La gang della spider rossa.
DON BOSCO: L'eroe della strada.
CAPITOL: La pietra che scotta.
MOULIN ROUGE: Sfida a White Buffalo.
LAIGUEGLIA
CORALLO: Le ultime follie di Mal Brooks.
ALBENGA
ASTOR: Sturmtruppen.
AMBRA: Le 5 giornate.
CRISTALLO: Taxi driver.
GIARDINO: Che botte se incontri gli orsi.
ALBISSOLA CAPO
DORIA: La smagliatura.
DORIA ESTIVO: Il Corsaro Nero.
ALBISSOLA MARE
MARCONI: La gang della spider rossa.
MARCONI ESTIVO: La segretaria privata di mio padre.
ALTARE
VALLECHIARA: Marco Polo junior.
BORGIO VEREZZI
ASTRA: Il pistolero.
CAIRO MONTENOTTE
CRISTALLO: La orca.
CALIZZANO
SCORPIONE: Lo chiamavano Requiescat.
CARCARE
OLIMPIA: Mare blu morte bianca.
CENGIE
ODEON: Pinocchio.
FLORA: Presagio.
MOULIN ROUGE: La Pantera Rosa sfida l'ispettore Clouseau.
FINALE LIGURE
VITTORIA: Tentacoli.
ONDINA: La battaglia di Midway.
ARENA: Febbre da cavallo.
IDEAL: L'innocente.
LUX: Il Corsaro Nero.

LOANO
PERLA: La battaglia di Midway.
LOANESE: Invito a cena con delitto.
STELLA: La stanza del vescovo.
GIARDINO: Soldato di ventura.
MILLESIMO
ITALIA: La bisbetica domata.
PIETRA LIGURE
COMUNALE: Il maratoneta.
SPOTORNO
ARISTON: Nevada Smith.
ASTRA: La casa dalle finestre che ridono.
VADO LIGURE
AMBRA: Cheyenne.
VARAZZE
TEIRO: Dudino il supermaggiolino.
TEIRO ESTIVO: Rocky.
VERDI: La conquista del West.
LE PALME: Amici più di prima.

IMPERIA
ROSSINI: Professione assassino.
AMBRA: Tamburi lontani.
ODEON: Sfida negli abissi.
ARMA DI TAGGIA
CAPITOL: Colpita da improvviso benessere.
CERRI: Totò gambe d'oro.
GIARDINO: Caro Michele.
BORDIGHERA
ZENI: La gang del Parigino.
OLIMPIA: Arriva Charlie Brown.
DIANO MARINA
PERGOLA: Fantomas 70.
DIANESE: Qualcuno volò sul nido del cuculo.
RIVA LIGURE
CORALLO: E' nata una stella.
SANREMO
CENTRALE: 5 pezzi facili.
SANREMESE: Il flauto magico.
ORFEO: Sandokan I.
SUPERCINEMA: La guerra di Gordon.
LUX: Lo chiamavano sergente blu.
ASTRA: La morte dietro la porta.
MIGNON: La lunga notte di Entebbe.
RITZ: Attenti a quei due ultimo appuntamento.
VENTIMIGLIA
IMPERO: Massacratore cinese.

STAMPA SERA

Dove andiamo stasera

CRITICA
Capolavoro
Ottimo
Favorevole
Discusso
Mediocre

PUBBLICO
Eccezionale
Successo
Consensi
Discordo
Scarso

HANORAH
BREEZE IL DEODORANTE BIOLOGICO
PROFUMI da Servetti

cinema prime visioni

AMBROSIO
c. Vittorio Eman. 52
Tel. 547.007
Il gobbo di Londra, di Alfred Vohrer, con Gunther Stoll, Uta Levka, Richard Haller (Usa - Colori) — Misterioso gobbo si aggira per la città mietendo vittime e seminando il terrore, la polizia ha pochi elementi per riconoscerlo. Tratto da un romanzo di Edgar Wallace. Vietato minori anni 14. ★ Giallo
RIEDIZIONE (1969)
Orario 14,45 - 16,45 18,40 - 20,35 - 22,30
Ingresso L. 2000

ARCO-INC
c. Pr. Oddone 31
Tel. 484.621
Il laureato, di Mike Nichols, con Dustin Hoffman, Anne Bancroft, Katharine Ross (Usa - Colori) — Giovane «bene» s'innamora della figlia della propria amante. Oscar 1968 per la regia. ★ Commedia
RIEDIZIONE (1968)
Orario 15,20 - 17,10 19 - 20,50 - 22,30
Ingresso L. 1500

ARISTON
v. Lagrange 21
Tel. 546.147
Il portiere di notte, di Liliana Cavani, con Dirk Bogarde, Charlotte Rampling, Gabriele Ferzetti, Philippe Leroy (Italia - Colori) — Crudele storia d'amore tra il carnefice d'un Lager nazista e la donna che fu sua vittima, ritrovata alcuni anni dopo. Vietato minori anni 18. ■ Segnalato dalla critica ★ Drammatico
RIEDIZIONE (1974)
Orario 14,40 - 17,15 19,45 - 22,20
Ingresso L. 2000

AUGUSTUS
p. C.L.N. 248
Tel. 530.714
La stanza del vescovo, di Dino Risi, con Ugo Tognazzi, Ornella Muti, Patrick Dewaere (Italia - Colori) — Maestosa villa abitata da personaggi di diverso carattere, nasconde una misteriosa stanza che sembra rispecchiare i peccati e i timori degli abitanti. Vietato minori anni 14. ★ Commedia drammatica
Critica ●●●
Pubblico ○○○○○
Orario 14,30 - 16,30 18,20 - 20,10 - 22,30
Ingresso L. 2000

CAPITOL
v. San Dalmazzo 24
Tel. 540.605
Cosa avete fatto a Solange?, di Massimo Dallamano, con Fabio Testi, Karin' Baal, Joachim Fuchsberger, Christine Galbo (Italia - Colori) — Tre studentesse di un «college» inglese vengono uccise, sospettato è un professore italiano, ma sarà proprio lui a scoprire il colpevole. Vietato minori anni 18. ★ Giallo
RIEDIZIONE (1972)
Orario 14,40 - 16,40 18,40 - 20,40 - 22,40
Ingresso L. 2000

CENTRALE d'Essai
v. Carlo Alberto 27
Tel. 540.110
La storia dell'uomo più divertente del mondo, di Charles Chaplin; con Charles Chaplin, Edna Purviance (Usa - Bianco e nero) — I brani più belli tratti dal film del geniale attore e regista, riportati in unico lungometraggio. Non vietato. ★ Antologia
Critica ●●●●
Pubblico ○○○○
Orario 15,40 - 17,20 19 - 20,40 - 22,30
Ingresso L. 1500

CRISTALLO
v. Golzo 5
Tel. 650.71.00
SS il treno del piacere, di Juzzi Gartner, con Monika Swinn, Christine Aurel, Sandra Morawsky, Bob Holger (Francia - Spagna - Colori) — Nell'inferno della guerra, un treno-postribolo carico di donne è a disposizione dei desideri e delle perversioni delle SS. Vietato minori anni 18. ★ Drammatico - Novità
PRIMA VISIONE non recensita
Orario 15,30 - 17,15 19 - 20,45 - 22,30
Ingresso L. 2000

DORIA
v. Gramsci 9
Tel. 542.422
Quella strana voglia d'amore, di Mario Imperoli, con Bebo Loncar, Philippe Leroy, George Eastman, Marina Giordana (Italia - Colori) — Una sconvolgente e tragica storia d'amore, una passione incontrollabile ed esplosiva. Vietato minori 18. ★ Commedia
PRIMA VISIONE
Orario 14,45 - 16,40 18,40 - 20,40 - 22,30
Ingresso L. 2000

GIOIELLO
v. C. Colombo 31
Tel. 500.760
Punto di rottura, di Bob Clark, con Bo Svenson, John Colicos, Robert Culp, Belinda Montgomery (Canada - Color) — Mike assiste ad un omicidio, testimonia al processo contro importante «boss» mafioso. A nulla serve la protezione della polizia e Mike dovrà difendersi da solo dall'inevitabile vendetta. Vietato minori anni 14. ★ Drammatico
Critica ●●
Pubblico ○○○
Orario 14,30 - 16,30 18,30 - 20,30 - 22,30
Ingresso L. 2000

LILLIPUT
v. XX Sett. 15 bis
Tel. 537.100
Maladolescenza, di Pier Giuseppe Murgia, con Martin Loeb, Lara Wendel, Eva Ionesco (Italia-Germania - Colori) — Una foresta ai confini della Boemia, è il teatro dell'iniziazione sessuale, dolce e sadica allo stesso tempo, di due irrequiete adolescenti succubi di un cocktail. Vietato minori anni 18. ★ Drammatico
Critica ●
Pubblico ○○○○○
Orario: 14,30 - 16,30 18,30 - 20,30 - 22,30
Ingresso L. 2000

LUX
Gall. S. Federico
Tel. 541.285
Shalako, di Edward Dmytryk, con Sean Connery, Brigitte Bardot, Honor Blackman, Stephen Boyd, Jack Hawkins, Peter van Eyck, Woody Strode (Usa - Colori) — Eccezionale cast di attori per un grande western rallegrato dalla presenza della bella attrice francese B.B. Non vietato. ★ Western
RIEDIZIONE
Orario 14,40 - 17,20 19,50 - 22,20
Ingresso L. 2000

METROPOL
v. Pr. Tommaso 6
Tel. 650.54.70
Giro del mondo dell'amore, di Richard Rimol (Usa - Colori) — Viaggio fra le abitudini sessuali del mondo, con tappe in Africa, Polinesia, America del Sud e la civilizzata Europa. Vietato minori anni 18. ★ Documentario sexy
OGGI LA PRIMA
Ore: 14,30 - 16 - 17,40 19,10 - 20,40 - 22,30
Ingresso L. 1500

OLIMPIA
v. Arsenale 31
Tel. 532.448
La corsa più pazza del mondo, di Chuck Ball, con Michael Sarrazin, Normann Burton, Gary Busey, John Durren (Usa - Colori) — Un gruppo di spericolati piloti giunge a New York da varie parti del mondo per partecipare a una corsa attraverso gli Stati Uniti. Vincerà chi infrangerà più norme stradali. Non vietato. ★ Commedia
PRIMA VISIONE
Orario 14,30 - 16,30 18,30 - 20,30 - 22,30
Ingresso L. 2000

REPOSI
v. XX Settembre 15
Tel. 531.400
Don Camillo, di Julien Duvivier, con Gino Cervi, Fernandel, Saro Urzì (Franco-italiano - Bianco e nero) — Tornano le bambe liti fra Don Camillo, simpatico parroco di campagna e Peppone sindaco comunista del paese emiliano di Brescello. Entrambi son di buon cuore ma la politica li divide. Non vietato. ★ Commedia
RIEDIZIONE (1971)
Orario 14,30 - 16,30 18,30 - 20,30 - 22,30
Ingresso L. 2000

ROMANO
Galleria Subalpina
Tel. 510.145
Vizi privati, pubbliche virtù, di Miklós Jancsó, con Lajos Balazsovits, Pamela Villoresi, Franco Branciaroli, Thérèse Ann Savoy, (Italia-Jugoslavia-Francia - Colori) — Erede al trono, contesta il padre e la rigida etichetta di corte, con eccitanti e piacevoli giochi erotici. Processato, assolto, disequestrato, ma vietato minori anni 18. ★ Drammatico
Critica ●●●
Pubblico ○○○○
Orario 15 - 16,45 18,30 - 20,30 - 22,30
Ingresso L. 2000

STUDIO RITZ
v. Acqui 2
Tel. 830.521
Ma come si può uccidere un bambino?, di Narciso Ibanez Serrador con Lewis Flander, Prunella Ransome, Antonio Iranzo (Spagna - Colori) — Villaggio delle Baleari è abitato solo da bambini i quali si ribellano agli adulti sterminando i familiari e vendicando così i tanti fanciulli uccisi nelle numerose guerre. Viet. 18. ★ Drammatico
Critica ●●●
Pubblico ○○○
Orario 16,30 - 18,30 20,30 - 22,30
Ingresso L. 1500

TORINO
v. Buozzi 6
Tel. 530.353
Arrangiatevi, di Mauro Bolognini, con Totò, Peppino De Filippo, Vittorio Caprioli, Franca Valeri (Italia - Bianco e nero) — Il grande comico napoletano, rincalzato da tre altri campioni d'ilarità, è irresistibile protagonista d'una brillante vicenda che gli permette di sfoggiare il meglio della sua bravura. ★ Farsa
RIEDIZIONE (1959)
Orario 14,30 - 16,30 18,30 - 20,30 - 22,30
Ingresso L. 1500

VITTORIA
v. Roma 356
Tel. 511.789
Fräulein Doktor di Alberto Lattuada, con Suzy Kendall, Kenneth More, Capucine, Giancarlo Giannini (Italia-Jugoslavia - Colori) — La famosa spia mata-hari al servizio dei tedeschi nel primo conflitto mondiale. ★ Spionaggio
RIEDIZIONE (1968)
Orario 14,40 - 16,40 18,40 - 20,40 - 22,40
Ingresso L. 2000

Chiusi per ferie: **Astor, Artecchino, Corso, Ideal, Nazionale, Maffei.**

proseguimenti prime visioni

ALEXANDRA
v. Sacchi 18
Tel. 511.293
La moglie del professore, di Tim Burstall, con Jack Thompson, Jacki Weaver, Wendy Hughes (Usa - Colori) — In università americana studente lavoratore si applica meno sui libri e più a sedurre mogli di docenti e studentesse. Vietato minori anni 18. ★ Commedia
Critica ●●
Pubblico ○○○
Orario: 14,50 - 16,45 18,40 - 20,35 - 22,30
Ingresso L. 1000

ALFIERI
Cinestive
Piazza Solferino 4
Tel. 535.440
La pantera rosa, di Blake Edwards, con David Niven, Peter Sellers, Claudia Cardinale, Capucine (Usa - Colori) — Sfortunato ispettore a caccia del diabolico ladro del brillante più grosso del mondo, nel primo film della fortunata serie. Non vietato. ★ Poliziesco comico
RIEDIZIONE
Orario 18,30 - 20,30 22,30
Ingresso L. 1000

ASTRA
v. R. Filo 6
Tel. 785.397
Due sporche carogne, di Jean Herman, con Alain Delon, Charles Bronson, Brigitte Fossey (Francia - Colori) — Reduci dall'Algeria, tornati in patria meditano un grosso colpo, ma una ragazza si metterà fra i due disturbando i piani. Non vietato. ★ Avventuroso
RIEDIZIONE (1968)
Orario 20 - 22,30
Ingresso L. 1000

COLOSSEO
v. M. Cristina 73
Tel. 651.034
Il racket dei violenti, di Alberto De Martino, con Antonio Sabato, Barbara Bouchet (Italia - Colori) — Prodezze criminali di un gruppo di giovani che credono di dover reagire contro le difficoltà con la violenza. Vietato minori anni 14. ★ Drammatico
PRIMA VISIONE non recensita
Orario 16 - 17,35 19,05 - 20,40 - 22,30
Ingresso L. 1000

FORTINO
v. Cigna 47
Tel. 486.560
Il cibo degli Dei, di Bert Gordon, con Marjoe Gortner, Pamela Franklin, Ralph Meeker, Jon Cypher (Usa - Colori) — Dal romanzo di H. G. Wells, maestro della fantascienza, una terrificante profezia ecologica, i topi e altri animaletti troveranno negli uomini di che sfamarsi. Vietato minori anni 14. ★ Fantascienza
Critica ●
Pubblico ○○○
Orario 20,30 - 22,30
Ingresso L. 1000

LA PERLA
c. De Gasperi 26
Tel. 584.791
Alfredo, Alfredo, di Pietro Germi, con Dustin Hoffman, Stefania Sandrelli, Carla Gravina, Sara Urzì (Italia-Francia - Colori) — Le difficoltà sentimentali di un giovane timido e introverso impiegato di banca, romantico ma incapace di iniziativa. Non vietato. ★ Commedia
RIEDIZIONE (1973)
Orario 14,05 - 17,30 19,35 - 22,20
Ingresso L. 1500

MASSIMO
v. Montebello 8
Tel. 876.061
Oggi chiuso - Domani **Il mercenario selvaggio** ★ Western

MASSAUA
p. Massaua 9
Tel. 795.803
Ultimo mondo cannibale, di Ruggero Deodato, con Massimo Foschi, J. Russinov (Italia - Colori) — Viaggio attraverso le tribù di cannibali ancora esistenti, dove si avverano torture inimmaginabili, violenze di ogni genere. Vietato minori anni 18. ★ Documentario
Critica ●
Pubblico ○○○
Orario 20,30 - 22,50
Ingresso L. 1000

ORFEO
p. Carlina
Tel. 518.114
Scorpio, di Michael Winner, con Burt Lancaster, Alain Delon, Gayle Hunnicut, Paul Scofield (Usa - Colori) — Agente segreto sovietico intriga per convincere un investigatore della Cia a passare dalla parte di Mosca. Vietato minori anni 14. ★ Spionaggio
RIEDIZIONE (1973)
Orario 15 - 16,50 18,40 - 20,30 - 22,30
Ingresso L. 1000

PUNTODUE CINEMA D'ESSAI
v. Garibaldi 30
Tel. 545.245
C'era una volta il West, di Sergio Leone, con Charles Bronson, Henry Fonda, Claudia Cardinale (Italia - Colori) — Una donna entrata in possesso della fattoria del marito morto deve combattere contro chi cerca di togliergliela, ma uno strano mellocio la protegge. Non vietato. ★ Western
RIEDIZIONE (1968)
Orario 15,30 - 17,50 20,10 - 22,30
Ingresso L. 1000

seconde e altre visioni a Torino

ACAPULCO
v. Donizetti 6
p. Nizza
Tel. 651.264
Non rubare a meno che non sia strettamente necessario, I. Fonda, G. Segal. Non viet. 16,30-18,30-20,30-22,30. ★ Commedia

CONTINENTAL
via Nizza 348
Tel. 697.068
Ultimo mondo cannibale, M. Foschi. Viet. 18. ★ Documentario

ERBA
c. Moncalieri 241
Tel. 690.467
La squadriglia dei falchi rossi, di Boris Sagal, con D. Mc Callum, S. Nave. Col. 20,30-22,30 (aria cond.). ★ Guerra

FARO
v. Po 30
Tel. 832.214
Il figlio di Spartacus, Steve Reves, Techn. Non vietato. ★ Colosso storico

FIAMMA
c. Trapani 57
Tel. 372.057
Tutti defunti tranne i morti, di Pupi Avati. Techn. Viet. 14. ★ Horror comico

HOLLYWOOD
c. R. Margh. 106
Tel. 851.904
Chiuso per riposo.

PIEMONTE
v. Nizza 32
Tel. 652.758
Chiuso.

PRINCIPE
v. P. d'Acaja 45
Tel. 760.931
Chiuso per riposo.

ZONA CENTRO

MILANO
v. Milano 8
Tel. 530.255
Il carnefice del ring. ★ Drammatico
Un dollaro di fifa. ★ Western comico

MOVIE CLUB
v. Giusti 8
Tel. 544.077
Rassegna fantastico. **La notte del demonio**, di Jacques Tourneur, 20,45-22,30. ★ Fantascienza

PO
v. Po 21
Tel. 510.496
Chiuso. Domani: **Qualcuno ha visto uccidere.** ★ Drammatico

REGINA
c. R. Margh. 123
Tel. 530.885
La verginella, Viet. 18. ★ Sexy

VITT. VENETO
p. V. Veneto 5
Tel. 871.642
Senza malizia, Edvige Fenech. Viet. 18. ★ Sexy

CROCETTA - S. RITA - MIRAFIORI

ADRIANO
v. Sacchi 65
Tel. 587.715
Alice non abita più qui, di M. Scorsese. ★ Commedia drammatica

GIARDINO
v. Montalcone 62
tel. 326.873
Domani. **Alfa Omega.** ★ Fantascienza

MIRAFIORI
c. Cosenza 68
Tel. 390.867
La morte nella mano, Vietato 14. ★ Lotta orientale

SMERALDO
v. Tunisi 92
Tel. 390.711
Domani: **Il letto in piazza.** ★ Commedia

VINZAGLIO
c. D. Abruzzi 102
Tel. 596.125
Inibition, Claudine Beccarie, Ivan Rassimov. Vietato 18. 20,25-22,30. ★ Sexy

ZONA S. PAOLO

AMERICA
v. Frejus 27
Tel. 446.764
Ispettore Brannigan la morte segue la tua ombra, J. Wayne. ★ Poliziesco

ELISEO
v. Monginevro 42
Tel. 333.815
Poliziotti violenti, Henry Silva. Viet. 18. (Ingr. 600). ★ Poliziesco

ZONA FRANCIA

BERNINI
c. Tassoni 3
Tel. 775.843
Intrigo internazionale. ★ Avventuroso

ELIOS
v. Val Lagarina 40
Tel. 798.146
Chiusura estiva.

ODEON
v. Venaria 8
Tel. 772.362
Domani: **Il suo nome è Qualcuno.** ★ Commedia

ZETA D'ESSAI
v. Cibrario 88
Tel. 772.907
Getaway, di S. Peckinpah, Col. Viet. 14. 20,15-22,30 ★ Avventuroso

ZONA S. DONATO

ROMA - INC.
v. S. Donato 48 bis
Tel. 487.765
Irma la dolce. ★ Commedia

MADONNA CAMPAGNA - LUCENTO

ALBA
c. Grosseto
ang. v. Stradella
Kug il massacratore del Kung-Fu. ★ Lotta orientale

AMBRA
v. Ch. della Salute 77
Tel. 297.197
La caduta degli dei, di L. Visconti, con H. Berger. Viet. 18. 20-22,30. ★ Drammatico

APOLLO
largo Giachino 91
Tel. 215.685
Domani: **Napoli spara.** ★ Drammatico

EDERA
Il racket dei violenti, A. Sabato, B. Bouchet. Non vietato. ★ Drammatico

LUTRARIO
v. Stradella 10
Tel. 280.742
Domani: **La donna dei centauri.** ★ Avventuroso

SPLENDOR
v. Bibiana 109
Tel. 296.336
Cugineta amore mio, Z. Zanger, Techn. Viet. 18. ★ Sexy

ZONA MILANO - REGIO PARCO

ARS
c. R. Parco 142
Tel. 203.588
Stamping Ground, Santana, Pink Floyd Soft Machine Flock T. Rex Jefferson Airplane, All Steward Its a Beautiful day. ★ Musical

FALCHERA
v. Tanaro 30
tel. 262.1665
Electra Glide, Viet. 14. ★ Drammatico

MAIOR
largo G. Cesare 105
Tel. 287.974
La clinica dell'amore, Colli, De Simoni. Viet. 18. (Ingr. 600) ★ Commedia

SOCIALE
v. Courmayeur 2
Tel. 850.608
Domani: **La banda del trucido.** ★ Poliziesco

ZENIT
v. Corelli 1
Tel. 267.697
Domani: **Korang la terrificante bestia umana.** ★ Fantascienza

ZONA VANCHIGLIA - BORGO PO

ARIZONA
c. Belgio 53
Tel. 874.171
Il medico della mutua, A. Sordi. ★ Commedia

ERIDANO d'Essai
c. Casale 106
Tel. 832.086
I sette samurai, di A. Kurosawa, con T. Mifune. 20,30-22,30. ★ Avventuroso

ZONA NIZZA - LINGOTTO

ITALIA
v. Nizza 138
Tel. 694.021
Domani: **Napoli spara.** ★ Drammatico

SPEZIA
v. Nizza 170
Tel. 693.617
Bestione super star. Non viet. ★ Avventuroso

RIDUZIONI ENAL-AGIS

Cinema: Adriano, Ambra, America, Arco, Ariston, Artisti, Astra, Capitol, Centrale (50%), Eliseo, Fortino, Giardino, Massaua, Mirafiori, Roma Inc., Splendor, Torino, Vinzaglio, Vittoria, Continental, Italia (Moncalieri) — Teatro Erba: «Estate al cinema», riduzioni Enal alla cassa.

Jackie Basehart, qui con la mamma, Valentina Cortese, terrà sabato e domenica prossimi due concerti al Festival di Spoleto. Canterà motivi celebri in inglese